CONSORCI
barcelona
ZONA FRANCA

www.zfbarcelona.es

DISTRICTE 4.0

2024

LA INNOVACIÓ QUE TRANSFORMA LA INDÚSTRIA

CONSORCI barcelona ZONA FRANCA

CONSORCI
barcelona
ZONA FRANCA

Aquestes pàgines són la prova d'un recorregut comú del Consorci de la Zona Franca de Barcelona amb institucions, empreses i associacions per fer nous passos en la ruta del desenvolupament sostenible, del progrés social i econòmic. Persones que treballen per a persones, un any més, en el dia a dia que construeix l'avenir de la nostra societat. Innovació (forma de treballar i forma de pensar) sobre el terreny, talent productiu 4.0 en el seu sentit més ampli.

Gràcies per acompanyar-nos!

CONSORCI
barcelona
ZONA FRANCA

La Zona Franca, enfocada cap a la innovació

Fites del 20**24**

La Zona Franca, referent públic en innovació i sostenibilitat

El CZFB ha completat amb èxit l'any 2024 el seu Pla Estratègic 2020-2024, i ha posat en marxa les bases del període 2025-2029. Un nou pas en allò aconseguit per una entitat que ha fet els 108 anys, autogestionada mitjançant les rendes de les empreses instal·lades i dels beneficis generats pels seus actius patrimonials.

La seva contribució al desenvolupament econòmic i social, un exemplar model de gestió pública, es fonamenta en pilars com la integració urbana del Districte 4.0 i el compliment dels objectius de sostenibilitat establerts per les Nacions Unides i la Unió Europea.

La consolidació de DFactory, que s'ha convertit en l'ecosistema d'indústria 4.0 de referència internacional, o l'impuls d'idees innovadores en logística 4.0 o impressió 3D, a través de les seves incubadores, són mostres de l'eficiència del treball del CZFB, amb una creixent projecció internacional.

DISTRICTE 4.0: INNOVACIÓ EN MARXA

L'inici de l'ampliació de DFactory Barcelona, com a exemple de desenvolupament dedicat a la innovació productiva que ha d'impregnar el conjunt del polígon industrial de la Zona Franca de Barcelona, dona pas al Districte 4.0. Un nou impuls al treball de la institució des del nivell local fins al global, des de la millora de la integració urbana i els usos ciutadans a la Zona Franca fins a la projecció internacional de les seves diverses iniciatives.

COMPROMESOS AMB BARCELONA

El CZFB va signar el 2024 un protocol amb l'Ajuntament de Barcelona que facilitarà la promoció de 1.878 habitatges assequibles i 96.000 m² d'equipaments als terrenys de la seva propietat a Sant Andreu i al barri de La Marina del Prat Vermell, com a contribució a solucionar la problemàtica social de l'accés a l'habitatge. En línia amb el propòsit fundacional de desenvolupar l'economia i generar benestar social al seu territori, el Consorci, a més, va ser autoritzat per comprar la Torre Tarragona per reforçar els seus actius immobiliaris, i vendre al municipi els edificis Media-TIC i Crea-TIC per consolidar un hub de serveis municipals.

A L'AVANTGUARDA DE LA REINDUSTRIALITZACIÓ

La fabricació dels primers models de vehicles, a la nova Ebro Factory, de les firmes EV Motors i la xinesa Chery, és un dels exemples de la col·laboració activa publicoprivada al CZFB per promoure la reindustrialització. Tot un exemple de hub de producció de vehicles elèctrics, al qual s'afegeixen destacats projectes de sostenibilitat, com la xarxa de canalització i distribució de fred per a activitats productives -ja en execució-, o el projecte d'aprofitament d'aigua regenerada per a les indústries.

ECOSISTEMA EMPRENEDOR EFICIENT

El 2024 ha tornat a demostrar l'aportació de la Zona Franca a l'acceleració d'empreses emergents, clau de l'economia del segle XXI, amb noves fites de les seves incubadores tecnològiques 3D Incubator i Logistics 4.0. L'ecosistema d'incubació de la Zona Franca ha superat ja les 160 empreses emergents apostant per l'emprenedoria, la innovació, el talent i la generació d'oportunitats.

LIDERATGE INTERNACIONAL QUE TRASPASSA FRONTERES

La projecció internacional de Barcelona en la nova economia és, sens dubte, estratègica en el desenvolupament del Consorci de la Zona Franca, que aposta activament per la difusió de la seva feina arreu del món. Així s'ha demostrat el 2024, amb un significatiu increment de la seva presència activa en nombrosos fòrums de zones franques i d'àmbits de debat públic en el context internacional. Una contribució en logística, nova economia i igualtat de gènere que es veurà reforçada amb esdeveniments l'any 2025 com la 26a edició del SIL Barcelona, la cinquena edició del BNEW i la quarta de BWAW (tots, amb el segell de ZF, en el marc de l'aposta per la innovació pròpia de DFactory Barcelona i de les incubadores Logistics 4.0 Incubator i 3DIncubator).

L'EXEMPLE DE LA ZONA FRANCA DE BARCELONA

La de Barcelona ha estat la Zona Franca escollida per l'Organització per a la Cooperació i el Desenvolupament Econòmic (OCDE) per posar en marxa un projecte pilot que servirà per certificar aquelles zones franques de tot el món que garanteixen la seguretat comercial al seu territori. El CZFB està treballant per convertir-se el 2025 en la primera Zona Franca mundial que acredita els estàndards més alts de seguretat i transparència en el comerç internacional.

pàg_04

Fites

pàg_08

Propòsit

- Jaume Collboni
- Pere Navarro

01

L'acció responsable

- A la Zona Franca treballem perquè les coses passin
- Agenda 2030
- La consistència als ODS: Acció permanent
- Presentació a Madrid del model de negoci a Inversors i "Corporates"

pàg_12

02

Districte 4.0: La innovació que transforma la indústria

- DFactory Barcelona
- DFactory Barcelona II fase
- ZF incuba empreses emergents
- Laboratori de Mobilitat Connectada de la Zona Franca de Barcelona

pàg_20

03

Sostenibilitat en tota la seva extensió

- Una entitat en evolució constant
- Plena execució del Pla de Projectes Estratègics
- Exemples de lideratge femení en els àmbits nacional i internacional
- BWAW 2024
- El Consell de la Dona ZF, compromès amb l'ODS 5
- FEEL THE ZF POWER
- Acció social corporativa
- Sostenibilitat mediambiental

pàg_34

04

Projecció exterior que traspassa fronteres

- Lideratge de la ZF als sectors industrial i logístic
- Acte commemoratiu del 10è aniversari de les Cambres de Comerç
- SIL, connectem mons per a impulsar la innovació
- BNEW, l'esdeveniment global de la nova economia
- XXVII Congrés de Zones Franques d'Iberoamèrica: Barcelona, referent al sector
- El CZFB, al Congrés Mundial de Zones Franques
- Projecte pilot OCDE-CZFB per certificar les Zones Franques OCDE amb els estàndards més alts de seguretat i transparència
- Actes Medaweek24

pàg_52

05

La Zona Franca de prop

- Els actius del CZFB
- Òrgans de govern
- Mapa de l'àrea industrial ZF
- Crèdits

pàg_70

Barcelona està vivint una gran transformació fonamentada en la ciència i la tecnologia al servei de la sostenibilitat i el progrés social.

Barcelona ha tornat. Batega amb força, com a ciutat generadora d'oportunitats per a la sostenibilitat, la innovació i l'equitat. La nostra ciutat aposta per una societat oberta i no dubta a fer la seva pròpia aportació per donar resposta als principals reptes globals.

Amb un entramat d'institucions i empreses dinàmiques i diversificades, Barcelona demostra una visió ambiciosa, torna a creure en ella mateixa i es converteix en protagonista de la seva pròpia història, com una marca de progrés i de pau.

La nostra ciutat ha de sobreposar-se a la complexitat de la conjuntura internacional, on veiem amb preocupació els estralls de les guerres que assolen Ucraïna i les costes de la Mediterrània Oriental, del Líban a Gaza. Un món en el qual emergeixen lideratges inquietants que poden generar noves incerteses.

En aquest context, podem afirmar que Barcelona segueix creixent gràcies a la diversificació i a la seva característica proactivitat. La ciutat està vivint una gran transformació fonamentada en la ciència i la tecnologia al servei de la sostenibilitat i el progrés social. Aquesta explosió de coneixement es dona en una multitud de focus d'activitat productiva i científica que han sorgit a tota l'àrea metropolitana. No en va, més de la meitat dels nous llocs de treball corresponen a sectors de gran coneixement, i la nostra àrea lidera l'ocupació tecnològica a Espanya.

Un d'aquests grans nodes de dinamisme se situa a la Zona Franca de Barcelona, tenint el Consorci de la Zona Franca com a artífex destacat que treballa en aquesta visió productiva, innovadora i global. Com a agent públic de progrés econòmic i social, el Consorci està fent realitat la transformació d'aquesta àrea en un nou districte generador, amb el DFactory Barcelona al seu epicentre. Un districte econòmic que uneix la tecnologia, la logística i la nova indústria sostenible per ser capaç d'oferir a les joves generacions ocupació de qualitat, competitiva i de proximitat.

La Zona Franca, amb el Consorci teixint multitud d'acords publicoprivats, s'ha convertit en una gran àrea d'experimentació i innovació urbana per progressar cap a la descarbonització de la nostra economia. Estem impulsant energies més netes per a la indústria i la mobilitat, i desenvolupant experiències d'economia circular. És un territori que no ha dubtat a prendre un paper actiu i real com a àrea on materialitzar avenços científics i tecnològics d'interès públic, seguint la senda de sostenibilitat que marca l'Agenda 2030.

La Zona Franca de Barcelona tindrà un gran protagonisme els propers anys. Aquí s'està erigint una nova centralitat que tindrà com a vectors els desenvolupaments d'habitatge de La Marina del Prat Vermell, el nou districte tecnològic 4.0 del DFactory i l'Economia Blava del front portuari. Aquesta àrea té la voluntat d'actuar com a motor de progrés del país i de la gran Barcelona metropolitana.

Barcelona ha tornat i, com no podia ser d'una altra manera, la seva nova Zona Franca, també. Junts treballarem per una ciutat més habitable, més pròspera i més innovadora.

Jaume Collboni,
Alcalde de Barcelona i president del Plenari del CZFB

Volem que el DFactory irradiï tot el polígon fins convertir la Zona Franca de Barcelona en un gran Districte 4.0.

La innovació està integrada en l'ADN del Consorci de la Zona Franca de Barcelona (CZFB) i sempre forma part de tot allò que fem. Aquesta raó, unida al fet que disposem d'uns ingredients excepcionals, fa que la Zona Franca de Barcelona sigui un emplaçament molt especial. Disposem d'una zona geogràfica estratègica al costat del Port i de l'Aeroport de Barcelona, estem a 10 minuts en cotxe del centre de la ciutat i comptem amb infraestructures clau per al transport de mercaderies.

D'altra banda, està la pròpia ciutat de Barcelona. Una capital històrica per a la regió mediterrània, que actua com a pont per al desenvolupament de relacions comercials entre tres continents: Europa, Àfrica i Amèrica. Barcelona és una ciutat que acull, que convida a col·laborar, a unir esforços i a innovar.

És per això que, des de la Zona Franca de Barcelona, ens trobem en un entorn estratègic. Fomentem la innovació, la nova economia i la indústria 4.0, creant noves oportunitats, dins i fora de les nostres fronteres. Comptem amb el DFactory, que avui ja és un ecosistema d'indústria 4.0 de referència a nivell internacional que fomenta la innovació oberta, té 17.000 metres quadrats, amb 35 empreses instal·lades i es troba al 85% d'ocupació.

Hem de continuar impulsant l'avenç d'aquesta nova indústria, acompanyant el creixement d'aquestes empreses. Per això, ja estem treballant en projectar una segona fase del DFactory, que es construirà als terrenys contigus, i amb els quals assolirem els 100.000 metres quadrats d'espai.

Aquesta és la fàbrica d'un futur que ja és present. On es creen aliances entre les empreses, es llancen desafiaments i es realitzen projectes conjuntament. És un ecosistema obert, on tot és molt transparent, està a la vista de tothom. Idees espectaculars, que es converteixen en projectes increïbles que generen llocs de treball de qualitat. Perquè tot el que fem està centrat en això, en generar oportunitats, en millorar el progrés econòmic i les condicions de vida dels ciutadans i ciutadanes.

Com a part de la nostra visió, des del CZFB volem que el DFactory irradiï tot el polígon fins a convertir la Zona Franca de Barcelona en un gran Districte 4.0 per a tota la Regió Metropolitana de Barcelona, sent un referent mundial. I per tal que les grans empreses s'instal·lin al nostre Districte 4.0, tenim clar que el mercat exigeix 3 coses fonamentals: talent que s'adapti a les necessitats canviants de les empreses, connectivitat amb el món i un ecosistema sòlid amb bones universitats, centres tecnològics de primer nivell...

Aquests 3 ingredients els tenim a Barcelona, per la qual cosa la Zona Franca de Barcelona reuneix aquestes condicions. Nosaltres no partim de zero, perquè comptem amb una zona d'activitat econòmica amb més de 100 anys d'història i que ara estem transformant per tornar als nostres orígens, que estan molt lligats a la innovació. Actualment, estem transformant la nostra zona d'activitat amb les necessitats del món digital i, per tant, estem apostant per la indústria 4.0.

Al DFactory tenim casos de projectes que sobrevolaven Europa estudiant ubicacions i que s'han acabat instal·lant a Barcelona, com és el cas d'una multinacional que ha establert el seu Hub Digital a Barcelona i que té un projecte molt potent que creixerà de manera ràpida en els pròxims anys. Per tant, això ja està passant. Aquí es barregen grans multinacionals amb empreses de mida més petita que tenen una activitat molt innovadora.

És cert que el DFactory, com a edifici des del punt de vista arquitectònic, es pot construir a qualsevol lloc del món, però el que passa dins és molt difícil de replicar. No impossible, però molt difícil. I Barcelona té tots aquests ingredients que, units, fan possible que puguem impulsar aquest gran districte 4.0, que ja comença a ser un referent no només al nostre país sinó també a nivell mundial.

Pere Navarro,
Delegat especial de l'Estat al CZFB

L'acció **responsable**

La consistència en l'acció i la claredat d'objectius del pla estratègic de la Zona Franca van fer possible executar la totalitat de la planificació prevista i acreditar externament la nostra gestió corporativa a través d'un conjunt de certificacions. Però l'acció responsable del Consorci va anar més enllà, presentant el seu projecte empresarial a nivell nacional com un model d'empresa pública d'acció responsable i amb iniciatives singulars.

En aquest exercici hem continuat establint aliances amb associacions i agents clau del sistema productiu, amb qui ens uneixen els mateixos objectius de progrés social i econòmic. El conjunt d'accions va donar consistència a l'actuació en favor dels Objectius de Desenvolupament Sostenible (ODS) de l'Agenda 2030.

A la Zona Franca treballem perquè les coses passin

—Trajectòria
—Sostenibilitat
—Aliances
—Internacional
—Treball equitatiu
—Talent

Més d'**un segle** de **trajectòria**

L'experiència del segle XX i la innovació contínua del segle XXI formen part de la nostra essència per fonamentar la nostra aportació activa a la societat. Així succeeix en el cas del Districte 4.0, un projecte viu, exemple d'innovació oberta i contínua, una referència internacional.

Impuls a la **projecció internacional** de Barcelona

El CZFB forma part de la projecció economico-social de la ciutat i el seu entorn en el context internacional. Cal transmetre les fites aconseguides, i així ho fem.

Un **compromís** gran i continu amb **la sostenibilitat**

Treballem a diari, i en tots els fronts possibles, perquè la millor Responsabilitat Social Empresarial es faci realitat, en els àmbits ambiental, social i de governança, en el marc del compliment de l'Agenda 2030, part essencial de la nostra estratègia empresarial.

Un entorn de **treball equitatiu**

Fomentem la igualtat de gènere i d'oportunitats al món laboral a totes les nostres activitats, per això ens esforcem en visibilitzar la dona a l'entorn industrial.

Contribuïm a una **societat millor**

La confiança en la força i projecció de la col·laboració publicoprivada forma part del nostre ADN, tant des del punt de vista empresarial com des de la nostra vocació social.

Aposta contínua per **la formació** i **el talent**

Potenciem la formació i cultivem el talent com a vies de competitivitat per a les nostres empreses i la nostra societat. L'obertura de sectors nous, l'adaptació al canvi, la incubació d'empreses emergents i la seva visibilització a esdeveniments són aspectes clau per aconseguir-ho.

Missió, visió, valors

Agenda 2030

La Responsabilitat Social Corporativa s'assenta com a essencial en un segle XXI marcat per tot tipus de desafiaments i oportunitats. Per això, la missió, la visió i els valors del CZFB s'alineen amb els objectius marcats des del seu inici per l'Agenda 2030: "un pla d'acció a favor de les persones, el planeta i la prosperitat", en àmbits com l'ambiental, el social i el de la governança empresarial, institucional.

La responsabilitat de treballar per un desenvolupament sostenible forma part del nostre compromís amb la societat.

Visió

Dinamitzar l'economia de la regió metropolitana de Barcelona, de la Zona Franca i la seva Zona Franca Duanera com a activitat principal per generar valor econòmic i social, afavorint la seva projecció internacional.

Missió

Ser el pol industrial líder del Mediterrani, actuant com a motor per atraure i projectar empreses de valor afegit, dotant-les de recursos i serveis d'innovació.

Valors

- Col·laboració i concertació
- Professionalitat
- Treball en equip i participació
- Innovació
- Sostenibilitat ambiental
- Transparència
- Consistència econòmica

9è aniversari de la creació dels ODS

L'any 2024 es va commemorar el novè aniversari de la creació per part de les Nacions Unides dels Objectius de Desenvolupament Sostenible (ODS) de l'Agenda 2030. La nostra entitat es va unir a milers d'empreses del col·lectiu de Pacto Mundial fent onejar l'asta institucional de la bandera dels 17 ODS.

Coneix el CZFB

La consistència en els ODS: Acció permanent

LES ALIANCES, LA SENDA DE L'**ODS 17**

Amb el coneixement de la situació actual d'emergència climàtica, el CZFB s'adhereix al Compromís ciutadà per una Barcelona més Sostenible 2024-2034, promogut per l'Ajuntament de Barcelona, acceptant formar part de la Xarxa Barcelona + Sostenible i actuar conjuntament per fer front als reptes de la ciutat de Barcelona.

El Consorci de la Zona Franca de Barcelona s'adhereix a AEBALL per a impulsar al seu teixit productiu projectes de cooperació, innovació i sostenibilitat per millorar la competitivitat i eficiència de les empreses.

El conveni de col·laboració especifica línies d'actuació conjuntes en relació amb àrees d'interès comunes, com el desenvolupament de serveis i la creació d'un ecosistema de col·laboració entre les empreses de les dues entitats.

L'esperit de l'ODS 17 ("Aliances per aconseguir els objectius") es demostra, a més, amb la renovació del compromís del CZFB amb la Carta Europea de la Diversitat, impulsada per la Unió Europea de la mà de la Fundació Diversitat (el CZFB ha estat la primera de les set zones franques en unir-se a aquest moviment, signat per empreses, institucions i entitats, més de 500 a Espanya i part de la planificació estratègica del Consorci respecte als criteris ESG).

ODS 16: MILLORES A LA GOVERNANÇA

L'any 2024 ha tornat a demostrar el compliment del CZFB amb aspectes com el protocol d'aprofitament de béns obsolets i el perfeccionament de les mesures de transparència i bon govern. Responsabilitat Social Empresarial en tota la seva extensió, amb un Codi de Bones Pràctiques i Conducta, amb objectius com la lluita contra el blanqueig de capitals i el finançament del terrorisme. La nostra informació sobre el Canal Ètic està accessible a la pàgina web corporativa.

GESTIÓ DE LA **SOSTENIBILITAT**: FIDELS A L'AGENDA 2030

En un context global en què les accions de governança per a la sostenibilitat són ineludibles per a les empreses i institucions del segle XXI, el CZFB està alineat amb el que estipula l'Agenda 2030 de Desenvolupament Sostenible. I així ha estat durant tot el 2024.

Part essencial d'un compromís amb la societat que ja va assenyalar el delegat especial de l'Estat a la Zona Franca de Barcelona, Pere Navarro, durant la presentació de la Direcció de Responsabilitat Social Corporativa (RSC) i ODS: "El món no té un pla B, i tots junts ja hem de treballar activament per a la sostenibilitat del planeta i de les empreses i el desenvolupament dels drets de les persones."

AENOR CONFIRMA LA CERTIFICACIÓ DE LA **POLÍTICA DE RSC I ODS DEL CZFB**

Per tercer any consecutiu, l'entitat líder de certificació a Espanya ha reconegut al Consorci de la ZF la seva gestió de la responsabilitat social i de la sostenibilitat amb una doble certificació excepcional: la del Sistema de Gestió de Responsabilitat Social IQNet SR10:2015 i la del Compromís amb els ODS de l'Agenda 2030.

El CZFB es confirma, un any més, com una de les sis úniques empreses espanyoles que han obtingut aquest doble reconeixement. Una distinció que valora el desenvolupament impulsat per la institució en aspectes com la mobilitat sostenible, l'energia renovable, l'economia circular i el suport a la igualtat i a la captació de talent.

Pacto Mundial reconeix les nostres bones pràctiques

Presentació a Madrid del model de negoci a Inversors i "Corporates"

El CZFB va participar al març en una missió empresarial sobre nova economia a Madrid a la qual van assistir inversors, líders institucionals, "corporates" i empreses emergents del Logistics 4.0 Incubator. Durant l'esdeveniment, Pere Navarro i Blanca Sorigué van explicar l'aposta per la innovació i la transformació de la indústria de l'entitat.

El Consorci de la Zona Franca de Barcelona va convocar a Madrid representants d'institucions com, entre d'altres, BCombinator, Enzo Ventures, Enisa, BStartup, Novartis, Glovo, Cabify, Cubic Fort, Airtrace, eYard, Red Colmena, l'Associació Nacional de Fabricants de Begudes Refrescants o la Confederació Espanyola de Joves Empresaris. També van participar algunes de les empreses emergents del Logistics Incubator 4.0 del CZFB, la primera incubadora d'alta tecnologia en Logística 4.0 a Espanya.

Pere Navarro va destacar l'impuls per la innovació mitjançant dos projectes d'incubació d'empreses emergents: el 3D Incubator i el Logistics 4.0 Incubator, i va destacar la ruta cap a una indústria 4.0 amb la creació de DFactory Barcelona. *"Ja estem planificant (va assenyalar) l'ampliació de DFactory Barcelona amb una segona fase que ens permetrà arribar a prop dels 60.000 m², fet que ens posicionarà com el país d'Europa amb el projecte més gran d'indústria 4.0 i en un dels grans referents mundials".*

Blanca Sorigué va tancar la sessió recordant que *"el CZFB està plenament alineat amb la sostenibilitat i amb la innovació, com a part imprescindible del progrés. Som un agent actiu, amb més de 100 anys d'història, un motor de dinamització d l'àrea metropolitana de Barcelona i estem en constant moviment per generar oportunitats per al desenvolupament de la indústria del futur"*. I va afegir la rellevància que *"a més de ser agents de transformació, ens esforcem per ser catalitzadors de la innovació i creixement de les empreses".*

Districte 4.0: La **innovació** que transforma la **indústria**

El Districte 4.0 està transformant la Zona Franca en un potent ecosistema industrial i tecnològic de referència mundial, centrat en la innovació i la indústria 4.0. El cor d'aquest districte és el DFactory Barcelona, un ecosistema d'innovació oberta de 17.000 m² que acull empreses i centres de recerca dedicats a la indústria 4.0, que ja ha iniciat el seu projecte d'ampliació que augmentarà la seva superfície fins a gairebé 60.000 m².

02

DFactory BCN

L'any 2024 ha consolidat la condició de DFactory Barcelona com un ecosistema de la indústria 4.0 de referència internacional, amb 35 empreses multinacionals, pimes i centres d'investigació. Un espai per fomentar la innovació oberta i col·laborativa, un exemple de comunitat tecnològica que ja treballa en la seva segona fase d'execució.

DFACTORY BARCELONA

Descobreix el DFactory

L'ecosistema 4.0 de referència internacional

DFactory Barcelona

Els ODS a l'ADN de l'estil arquitectònic

- Sostenible
- Accessible
- Transparent

CERTIFICACIONS

EMAS de certificació energètica

Certificació LEED Gold

Certificació de benestar WELL Gold

Barcelona, referent a la indústria 4.0. Tecnologies aplicades

Sostenibilitat — Tecnologia 360° — Sensòrica — Escanejat 3D — Nanotecnologia — IoT

Dades ambientals — Descarbonització — Impressió 3D — Ciberseguretat — Optimització de processos

Robòtica — Intel·ligència Artificial — Mapatge de recursos — Energia solar — Observabilitat — Realitat augmentada i virtual

- Impuls a la transformació del teixit productiu espanyol mitjançant l'optimització de processos productius.
- Recolzament a la digitalització de les empreses.
- Una nova forma de producció, més sostenible, eficient i col·laborativa.
- Hibridació de projectes i tecnologies entre multinacionals, empreses locals i empreses emergents (nous models de negoci amb una base digital).
- Atracció de 35 empreses de nova economia amb més de 500 empleats.
- Ha assolit en temps rècord un 85% d'ocupació dels seus espais comercialitzables (l'èxit de la seva proposta està accelerant el plantejament de la seva segona fase).
- Un edifici industrial avantguardista de 17.000 m², 2.000 tones d'acer banyades en llum natural, amb laboratoris i àrees de treball a espais oberts, diàfans i col·laboratius.

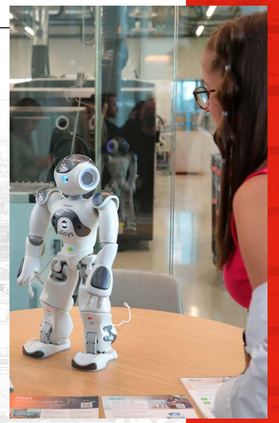

Espais i serveis

- Oficines i Laboratoris
- Cotreball
- Auditori
- Sales de reunions
- Espais per a demostracions
- Plataforma de gestió d'esdeveniments i activitats ecosistema
- Xarxa 5G privada
- Terrassa per a esdeveniments
- Serveis comuns

Un ecosistema ple d'activitat

- BNEW cinquena edició
- BWAW quarta edició
- Debats ICIL, vigèsima edició
- Jornada Euroàfrica: noves oportunitats d'invertir a l'Àfrica
- Conterol: taller pràctic sobre seguretat i medi ambient
- Presentació revista Smart Factory, publicació de Pressgraph
- Presentació guia EMAS&CSRD (Direcció general de Canvi Climàtic de la Generalitat)
- Jornada per una economia circular i competitivitat, setena edició (Ajuntament de Gavà)
- Esdeveniment CIONET centrat en l'àmbit OT (IoT, robòtica, etc.)
- Jornada CEL: Innolab logística
- Additiv Medical Espanya, tercera edició
- Let's Talk (Picvisa), primera jornada
- Fòrum indústria 4.0 EIC (Enginyers Industrials de Catalunya)
- Singel pair ethernet: digitalitzeu la vostra fabricació de forma pràctica i segura (Zentinel)
- Technology days Hamamatsu
- Jornada amb robòtica aplicada al foodservice (Kuka)
- Fòrum d'ecotransport Transcalit, sisena edició
- Jornada de RSC de la Revista El Ciervo
- Inauguració cicles formatius transport, logística i comerç internacional (Escola Prat)
- Entrega de diplomes a alumnes ICIL
- Europe reseller & partner meeting 2024 (Shining3D)
- Trobada ciutats intel·ligents del Baix Llobregat Nord (Ajuntament de Sant Andreu de la Barca)
- Exposició de ciberseguretat industrial Siemens
- ICIL: jornada de navegació per les cadenes de subministrament de l'endemà
- 3DP Business innovators meeting (Leitat)
- Presentació Monsec (Witeklab)
- Robòtica i intel·ligència artificial, transformant la indústria Pharma & Beauty (Universal Robots i Siemens)
- MAKERFEST (Leitat), tercera edició
- Estudi de mobilitat de CC.OO.
- Club de la Sostenibilitat, creació de la iniciativa
- Itinerari 4.0 campanya escolar 2024/2025 de Feel the ZF Power
- Celebració Comitè d'Innovació Hospital del Mar

El mes d'abril de 2024 es va celebrar una interessant taula rodona sobre indústria 4.0, amb la participació de Pere Navarro, delegat especial de l'Estat, i de la directora general, Blanca Sorigué, juntament amb Excelencia Tech, ONRobot, Kion Group i la UPC.

Els programes de ràdio Aquí Catalunya, de Cadena Ser, dedicat a la indústria del futur, en el qual va participar Blanca Sorigué, i el programa Revolució 4.0, de Catalunya Ràdio, en el qual van participar diferents empreses instal·lades en aquest ecosistema, es van dur a terme a DFactory Barcelona. Ambdós programes van comptar amb la participació de Pere Navarro, delegat especial de l'Estat.

Principals empreses de l'ecosistema DFactory

9Altitudes	Hamamatsu	Newsfender	Symbiosi
Addival	Hubmaster	Nexiona	Tetravol
Amphos 21	ICIL	On Robot	Universal Robots
Ariño Duglass	Innovae Group	Shining3D	Windforce
Asorcad	Kion Group	Siarq	Witeklab
Ceam	Kuka	Siemens	Zentinel
Decathlon	Leitat	Siocast	
Excelencia TECH	Malena Engineering	Solport	

Interès nacional pel nostre ecosistema

DFactory rep nombroses visites, entre les quals han destacat:

Pedro Sánchez
President del govern d'Espanya

Maria Jesús Montero
Vicepresidenta primera del govern d'Espanya i ministra d'Hisenda

Jordi Hereu
Ministre d'Indústria i Turisme

Carlos Prieto
Delegat del Govern a Catalunya

Antonio Hernando
Secretari d'Estat de Telecomunicacions i Infraestructures Digitals

Salvador Illa
President de la Generalitat de Catalunya

Silvia Paneque
Consellera de Territori, Habitatge i Transició Ecològica de la Generalitat de Catalunya

Miquel Samper
Conseller d'Empresa i Treball de la Generalitat de Catalunya

Jaume Collboni
Alcalde de Barcelona

Felix Larrosa
Alcalde de Lleida

Lluisa Moret
Alcaldessa de Sant Boi de Llobregat

Jordi Valls
Tinent Alcalde de l'Ajuntament de Barcelona

María Eugenia Gay
Tinenta Alcalde de l'Ajuntament de Barcelona

Jaume Raventós
Director general, Hospital del Mar de Barcelona

El president del govern va visitar DFactory Barcelona

El president del Govern, Pedro Sánchez, i la vicepresidenta primera i ministra d'Hisenda, María Jesús Montero, van visitar el DFactory Barcelona, en companyia de Pere Navarro, delegat especial de l'Estat al CZFB, i Blanca Sorigué, directora general. Un recorregut, sobre el terreny, de la seu d'una iniciativa que fomenta la indústria 4.0 potenciant un ecosistema d'atracció de talent, tecnologia i inversió.

Visita de Pedro Sánchez

Reconeixements al DFactory de Barcelona rebuts l'any 2024

- Premi a la innovació de la Cambra de Comerç de Brasil-Catalunya
- Premi empresarial VOCENTO a la Innovació
- Zentinel, Premi Indústria 4.0 de La Razón

Nou impuls a la innovació al Districte 4.0

DFactory Barcelona II fase

La segona fase de DFactory aprofitarà la fase adjacent a la seu inicial per consolidar una proposta d'innovació i desenvolupament sostenible en l'àmbit industrial. Un concepte amb projecció internacional que potenciarà aspectes com els nous modes de fabricació d'hibridació tecnològica a la resta de l'àrea de la Zona Franca, amb un efecte tractor que pot arribar als 100 milions d'euros d'inversió.

-Innovació
-Sostenibilitat
-Internacional
-Tecnològica
-Inversió
-Industrial

Les claus de DFactory II

- La previsió és iniciar la construcció d'aquesta ampliació l'any 2025.
- Una àrea edificable de 40.000 m²
- Un espai total de 60.000 m²
- Possibilitat de realitzar una nova ampliació per arribar fins als 100.000 m²

ZF incuba empreses emergents

El CZFB continuarà impulsant l'ecosistema emprenedor amb les millors iniciatives i projectes a través de les seves dues incubadores d'alta tecnologia: la Incubator 3D, la primera incubadora empresarial d'impressió 3D a Europa, i la Incubadora de Logística 4.0, la primera a Espanya dedicada a la indústria 4.0 en l'àmbit de la cadena del sector logístic.

+ de 160
projectes incubats
entre les dues incubadores

LOGISTICS 4.0 INCUBATOR

El projecte liderat pel CZFB, amb el suport de la Fundació Incyde i de Fons Feder, va néixer el 2023 com a incubadora d'empreses emergents logístiques (especialitzades en solucions, serveis i productes innovadors). Una mostra del suport de la nostra institució a la innovació i la digitalització que el 2024 va realitzar una convocatòria per acollir noves empreses emergents, mentre feia el mateix amb les cinc millors empreses emergents del SIL.

Un espai de 1.000 m² de cotreball, sales de reunions, sales 'one to one', oficina i sala polivalent, a més de comptar amb mentoritzacions grupals i individuals sobre el seu model de negoci, la seva activitat tècnica/empresarial, màrqueting, accés a fonts de finançament, accés a activitats de networking amb corporates i inversors, etc.

Valor afegit

Les oportunitats d'aquesta Incubadora d'Alta Tecnologia en Logística 4.0 són impulsar el teixit productiu, augmentar l'impacte econòmic i desenvolupar més competències digitals, tant en habilitats com en coneixement per consolidar el hub logístic.

La primera incubadora d'Espanya dedicada a la indústria 4.0 en l'àmbit de la cadena de valor del sector logístic.

Ja hem incubat un total de 45 projectes contribuint a convertir idees de negoci en empreses de futur que generen ocupació.

Fites 2024

- **45 Empreses incubades.**
- **Programa de mentories** amb èmfasi en el model de negoci, el màrqueting i les finances.
- **Networking** amb diverses empreses del polígon i de fora d'ell, oportunitats fructíferes per compartir experiències sobre models de negoci i aplicacions concretes de logística.
- **Presència** al MWC/4YFN, Advanced Factorías, Barcelona Health Hub, Smart Cities, a les jornades d'AECOC, al SIL, al BNEW...

Ecosistema d'innovació

- Calls internacionals amb +60 sol·licituds
- Esdeveniments: Tech Spirit, 4YFN, SIL Barcelona, BNEW; Smart City, Deep Tech Summit
- 1.000 visites
- Aula de mentories
- Finançament
- Serveis d'Innovació i Tecnològics
- Networking
- Cotreball
- Sala de reunions
- Espais "one to one"
- Sales de juntes

Una incubadora enfocada a les tecnologies emergents

- Impressió 3D
- Robòtica
- Magatzems automatitzats
- IOT
- Big Data
- Last Mile ecommerce
- IA
- Logística Verda

3D INCUBATOR//

El 2024 va ratificar el camí de creixement progressiu d'aquesta iniciativa del CZFB. El primer centre europeu d'alta tecnologia d'incubació d'empreses en impressió 3D, creat el 2019, i reconegut pel Ministeri d'Hisenda com a exemple de gestió de fons europeus FEDER, va ser creat pel Consorci de la ZF i per la Fundació Incyde de les Cambres de Comerç d'Espanya (com un exemple pioner del desplegament de la xarxa Incyde d'incubació). Aquest espai exemplar d'innovació sostenible suposa una àrea de networking de 1.000 m², amb tot tipus de serveis tecnològics i un equip tècnic experimentat per afavorir un entorn idoni de treball per desplegar proves de testing, disseny i postprocessament, etc. Un ecosistema que, a més, ofereix suport en aspectes com, entre d'altres, trobar vies de finançament i difusió als mitjans de comunicació.

Coneix la 3D Incubator

5 anys de la 3D Incubator

117
empreses emergents incubades fins a la data (de **10 països**)

42
participacions a fires i congressos

+100
llocs de feina generats

11
equips d'alta tecnologia d'impressió 3D

+3.700
serveis oferts

6
tecnologies de fabricació additiva

Descobreix la Logistics 4.0

PERTE VEC

Laboratori de Mobilitat Connectada de la Zona Franca de Barcelona

Financiado por la Unión Europea NextGenerationEU

Plan de Recuperación, Transformación y Resiliencia

El PERTE el Vehicle Elèctric i Connectat (VEC) reuneix 24 iniciatives estructurades entorn de tres eixos: Descarbonització, Connectivitat i Mobilitat. El projecte tractor, titulat **"Ecosistema industrial d'innovació per a la fabricació del Vehicle Elèctric i Connectat a Espanya"**, compta amb un pressupost total de 74 milions d'euros i es desenvolupa sota l'expedient **VEC-010000-2022-8**.

Dins de l'eix de Connectivitat, el Consorci de la Zona Franca de Barcelona (CZFB) participa en un dels 24 projectes primaris: **"Entorns de Test per a la Mobilitat Connectada"** (ETMC), amb un pressupost total de 9,6 milions d'euros.

Aquest projecte està finançat pel Ministeri d'Indústria i Turisme (MINTUR) dins del marc dels fons Next Generation de la UE. El projecte és liderat per CTAG i compta amb la participació d'empreses com Tradia (Cellnex), Idiada, Centro Zaragoza, Eurocybcar S.L., CZFB, Fivecomm, Tecnivial i Optare Solutions.

El CZFB, en col·laboració amb Tradia (Cellnex), forma part del Paquet de Treball número 5 (PT5): "Laboratori Zona Franca Barcelona", contribuint així al desenvolupament i validació de solucions innovadores per a la mobilitat connectada.

OBJECTIUS DEL PROJECTE

Definir l'arquitectura tecnològica

- Identificar i dissenyar els components necessaris per crear un sistema eficient de comunicació V2X (Vehicle-to-Everything) que s'adapti a les particularitats de cada entorn.
- Poden incloure xarxes de comunicació, sensors, càmeres i altres dispositius que permetin la interacció entre vehicles i infraestructures.

Seleccionar casos d'ús

- Determinar exemples concrets de situacions en què es podrien aplicar les tecnologies de mobilitat connectada.
- Aquests casos inclouen escenaris com la detecció d'un obstacle a la via, un vehicle accidentat, l'estat dels semàfors o l'avís d'una calçada molla.

Desenvolupar metodologies de prova

- Establir protocols clars per avaluar el funcionament de les solucions tecnològiques en aquests escenaris.
- En aquest context, definir com es simularan les situacions reals, quins paràmetres es mesuraran i com es documentaran els resultats.

Principals resultats del projecte

- Disseny de l'arquitectura tecnològica específica per al laboratori de la Zona Franca.
- Metodologia de proves i protocols de test per a futurs escenaris i serveis en entorns urbans reals.
- Avaluació dels resultats finals del paquet de treball núm. 5.

Component innovador del projecte

Aquest projecte, de caràcter "Investigació Industrial", té com a objectiu adquirir coneixements més enllà de l''estat de l'art' en diversos àmbits:

- Definició de casos d'ús futurs de la Mobilitat Connectada en entorns urbans i logístics.
- Arquitectura tecnològica de connectivitat capaç de recrear entorns de prova similars a situacions reals.
- Desenvolupament de metodologies i procediments de prova que abordin de manera integral els components de la Mobilitat Connectada, provant tant elements individuals com tota la cadena de valor.

Objectiu final

Conceptualitzar un espai de proves a mig i llarg termini per als components de la mobilitat elèctrica i connectada.

Desafiaments 2025:
Un nou any d'innovació i progrés

Treballem, dia a dia, per consolidar el creixement de la nostra proposta de desenvolupament sostenible, amb la innovació en el seu sentit més ampli com a eix de totes les nostres activitats. Amb l'Actualització del Pla Estratègic 2025-2029 com a base i amb projectes com els següents:

- Impulsar els projectes de Desenvolupament Econòmic i Social del Territori, Integració Urbana del Districte 4.0 i Compliment en ESG.
- Segona fase d'execució del DFactory Barcelona.
- Ratificar l'èxit de convocatòries com SIL Barcelona, Barcelona New Economy Week (BNEW) i Barcelona Woman Acceleration Week (BWAW).
- Continuar amb la reactivació de la producció de vehicles a l'antiga planta de Nissan. Un exemple de reindustrialització d'aquesta àrea econòmica.
- Projectar l'activitat relacionada amb l'acord amb l'Organització per a la Cooperació i el Desenvolupament Econòmic (OCDE).
- Continuar impulsant l'ecosistema emprenedor a través de la Incubator 3D i la Incubadora de Logística 4.0.

Sostenibilitat en tota la seva extensió

Zona Franca ha aconseguit destacar, un any més, en propiciar el creixement econòmic en un entorn de transformació digital, de respecte al medi ambient, de condicions que garanteixin el benestar social. Un propòsit col·lectiu que reverteix en una societat millor.

03

Sostenibilitat econòmica

Una entitat en evolució constant

Pere Navarro, delegat especial de l'Estat, i Blanca Sorigué, directora general, han liderat l'execució del pla estratègic dissenyat fins al 2024, amb revisió prevista per al període 2025-2029, aconseguint un grau de compliment de prop del 100% del Pla de Projectes Estratègics, en coherència amb les seves línies, objectius i pilars, tal com va comprovar el ple de l'entitat en el tancament de l'exercici.

Entre les mesures adoptades el 2024, destaquen:

- Desenvolupament dels requisits exigits per la Norma ISO/IEC 27001:2022 (ap. 5.3 "Rols, responsabilitats i autoritats a l'organització") i als seus controls referents a "Rols i responsabilitats" de l'"Annex A" i també a l'ENS a partir de la guia de seguretat CCN-STIC-801 "Esquema nacional de seguretat" amb relació directa amb el Sistema de Gestió de Seguretat de la Informació del CZFB.
- Millora de la comunicació per atendre millor els nostres clients, col·laboradors, proveïdors i ciutadans. Es realitza en tres idiomes: català, castellà i anglès.
- Totes les nostres compres s'han realitzat de manera sostenible i ecològica en funció de la tipologia del producte/servei. Així ha succeït amb la reducció d'un 51,49% en el consum de paper respecte de l'exercici anterior (sempre paper reciclat, sostenible i ecològic).
- En productes, s'exigeix sempre que les matèries primeres utilitzades procedeixin, en la mesura del possible, de materials ecològics, sostenibles i/o reciclats (i garantir la reciclabilitat posterior si no són procedents de productes reciclats i/o ecològics).
- En serveis, es concentren els serveis interns de subministrament de menjadors i esdeveniments de l'edifici DFactory en un únic servei mensual i es concentren les comandes del Departament de Sistemes.
- Pel que fa als KPI´s, se n'han creat diversos per comprovar la tendència a l'alça de la sostenibilitat de les nostres compres, i millorar en aquelles tipologies que ho requereixin.
- Continuem amb el procés d'Homologació de Proveïdors i amb el reforç en el sistema de contractació segons la LCSP.
- Posada en marxa del Protocol de cessió de béns, que regula la cessió de béns o drets de mobles propietat del CZFB per al seu ús, i afavoreix una utilització responsable quan aquests són considerats.
- Revalidació de totes les certificacions dels sistemes de gestió dels diferents departaments del CZFB, renovades i algunes ampliades aquest 2024:
  - UNE-EN ISO 9001:2015. Sistemes de gestió de la qualitat.
  - UNE-EN ISO 45001:2023. Sistemes de gestió de la seguretat i salut a la feina.
  - EN ISO/IEC 27001:2023. Seguretat de la informació, ciberseguretat i protecció de la privacitat. Sistemes de gestió de la seguretat de la informació.
  - Adhesió al Reglament Europeu EMAS CE 1221/2009. Sistema Comunitari d'Ecogestió i Ecoauditoria.
  - UNEIQNet SR10. Sistema de gestió de la Responsabilitat Social.
  - Estratègia sostenible (ODS) - AENOR.
  - Adhesió al Global Compact de Nacions Unides.
  - LEED GOLD. Edificació sostenible per a l'edifici DFACTORY Barcelona.
- Obtenció de la certificació WELL Gold de la Green Business Certification per al DFactory Barcelona. Un sistema de puntuació dinàmic per a edificis i comunitats que permet identificar, mesurar i monitorar les característiques dels espais construïts que impacten la salut i el benestar, tant dels treballadors com de les persones que visiten l'edifici.

"Avui ja s'han executat pràcticament el 100% de les accions definides al Pla Estratègic del CZFB elaborat el 2019, que estava basat en la sostenibilitat del CZFB a llarg termini, el desenvolupament econòmic i social del territori i la integració urbana i la sostenibilitat mediambiental. Actualment, ja estem treballant en un nou document per seguir avançant en matèria de progrés econòmic i social".

Blanca Sorigué
Directora general del CZFB

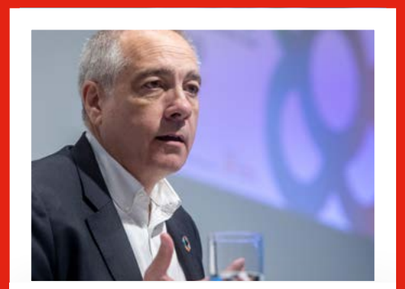

"Els pressupostos per al 2024 mostren clarament la nostra aposta per ser un motor de progrés, impulsant la creació d'ocupació, promovent la inversió i contribuint al creixement econòmic sostenible de la nostra regió".

Pere Navarro
Delegat especial de l'Estat al CZFB

Les xifres del CZFB
Pressupost 2024

Operacions continuades	
1. Imports nets de la xifra de negocis	64.312
a) Vendes	64.312
3. Treballs realitzats per l'empresa per al seu actiu	2.000
4. Aprovisionaments	-2.000
c) Treballs realitzats per altres empreses	-2.000
5. Altres ingressos d'explotació	7.617
Ingressos accessoris i altres de gestió corrent	7.617
b) Subvencions d'explotació incorporades al resultat de l'exercici	
6. Despeses de personal	-7.384
a) Sous, salaris i assimilats	-5.948
b) Càrregues socials	-1.436
c) Provisions	0
7. Altres despeses d'explotació	-28.500
a) Serveis exteriors	-20.921
b) Tributs	-7.579
c) Pèrdues, deterioament i variació de prov. per operac. comerc.	0
8. Amortització de l'immobilitzat	-13.042
9. Imputació, subvencions immobilitzat no financer i altres	142
11. Deterioament i resultat per alienacions de l'immobilitzat	0
a) Deterioraments i pèrdues	0
b) Resultats per alineacions i altres	0
13. Altres resultats	
Resultat d'explotació	**23.145**
14. Ingressos financers	3.258
a) De participacions en instruments de patrimoni	3.258
a) A tercers	
15. Despeses financeres	-625
b) Per deutes amb tercers	-625
Resultat financer	**2.633**
Resultat abans d'impostos	**25.778**
Resultat de l'exercici procedent d'operacions continuades	**25.778**
Resultat de l'exercici	**25.778**

Balanç i Compte de Resultats del CZFB pendents d'aprovació el juliol de 2025

Plena execució del Pla de Projectes Estratègics

L'execució amb èxit del Pla Estratègic 2020-2024 ratifica l'impuls a projectes de Desenvolupament Econòmic i Social del Territori, Integració Urbana del Districte 4.0 i Compliment en ESG, basats en la sostenibilitat per generar els recursos que permetin desenvolupar els tres pilars anteriors.

Es preveu fer una actualització relativa al període 2025-2029, que definirà nous pilars estratègics, detallarà nous projectes i reajustarà les tasques dels projectes en curs.

Sostenibilitat econòmica del CZFB a llarg termini

Objectius

- Incrementar el Patrimoni Net del Consorci de la Zona Franca de Barcelona (CZFB).
- Mantenir un nivell alt de rendiment dels ingressos (ROS).
- Incrementar el Retorn d'Actius Nets (RONA).
- Alinear els projectes amb Pilar Estratègics.
- Augmentar el nostre reconeixement de marca.

Línies

- Generar nous negocis.
- Incrementar l'eficiència dels negocis actuals.
- Eliminar negocis actuals.

Projectes

- Estandarditzar l'scoring global de Projectes vs. Estratègia i Retorn de la Inversió (ROI).
- Definir l'estratègia de clients per al PIZF i la Zona Franca Duanera (ZFA) quant a rendibilitat.
- Definició d'un nou model de negoci de fires, esdeveniments i actes per promoure la nova economia de transformació cap a la indústria 4.0.
- Incrementar l'eficiència operativa i organitzativa.
- Implantació del programari ERP com a sistema general de gestió empresarial.
- Pla de desinversió de projectes no estratègics.

Desenvolupament econòmic –i a conseqüència social– del territori

Objectius

- Desenvolupar l'economia del territori mitjançant el desenvolupament de les seves empreses.
- Ser un motor de generació i demanda de talent.
- Ser el hub tecnològic de la indústria 4.0 del sud d'Europa.
- Desenvolupar l'economia del territori mitjançant la contribució als Objectius de Desenvolupament Sostenible (ODS) de l'Agenda 2030.

Línies

- Desenvolupar coneixement tecnològic.
- Aprofitament de les sinergies entre les línies de negoci actuals.
- Aliances estratègiques per assegurar talent.

Projectes

- Pla d'atracció d'empreses indústria 4.0 i pla de transformació de clients PIZF.
- Pla de connectivitat 5G al PIZF.
- Projecte Correos.
- Creació de Laboratoris/Incubadores indústria 4.0.
- Ampliació de la ZFA com a atracció d'indústria 4.0 manufacturera.
- Contribuir a garantir una educació de qualitat, construir infraestructures, promoure la industrialització sostenible, fomentar la innovació i potenciar aliances de cooperació internacional per aconseguir els ODS.

Integració urbana i sostenibilitat mediambiental

Objectius

- Complir amb els ODS sobre els quals es pot incidir.
- Integrar amb l'entorn urbà de Barcelona el Polígon Industrial de la Zona Franca (PIZF).
- Ser el referent en Economia Circular al territori.
- Generar valor mediambiental i social contribuint als ODS.

Línies

- Desenvolupar el programa d'Economia Circular estenent-lo fora del PIZF.
- Incrementar l'eficiència energètica al PIZF i a edificis nous.
- Integrar el PIZF a l'entorn urbà de Barcelona.

Projectes

- Replantejar el pla urbanístic del PIZF i introduir zones verdes, accés a la ciutat, zona de serveis i zones d'oci.
- Millorar la mobilitat al PIZF: pla de remodelació de voreres, carrils bici, introduir patinets elèctrics per evitar desplaçaments amb cotxe.
- Eficiència energètica.
- Desenvolupament de l'Economia Circular.
- Impulsar les accions dels ODS en les quals podem aportar més valor i que fomentin la sostenibilitat ambiental i urbana.

BWAW 2024 - *Del 5 al 7 de març*

Exemples de lideratge femení en els àmbits nacional i internacional

El CZFB va acollir una nova edició de la Barcelona Woman Acceleration Week, mostra de l'impuls de la institució a la igualtat de gènere en l'entorn empresarial. Un esdeveniment que ha consolidat els seus objectius de promoure la reflexió sobre la visibilitat de la dona en àrees clau per a l'economia, com en el cas de la indústria.

Aquesta iniciativa del Consorci, amb la col·laboració de la Fundació Incyde de les Cambres de Comerç d'Espanya, dona visibilitat al talent femení en tots els sectors i activitats per contribuir a una societat més inclusiva i, per tant, justa. Una referència internacional, un fòrum de debat paritari, un model d'impuls i transformació social per generar noves oportunitats. Un exemple a seguir.

Pere Navarro, delegat especial de l'Estat al CZFB, ha ressaltat l'objectiu de vital importància que té l'esdeveniment: *"BWAW es va pensar per visualitzar els problemes o reptes pendents en matèria d'igualtat de gènere i també per posar en valor totes aquelles dones que estan a sectors econòmics masculinitzats"*.

Com va destacar Blanca Sorigué, directora general de Zona Franca Barcelona, com a balanç de l'edició: *"BWAW ha divulgat missatges a tots els sectors d'activitat, de tot tipus de generacions: hi ha grans oportunitats per avançar en la igualtat de gènere, davant la qual tots i totes hem de 'fer els deures' de manera ràpida, constant i eficaç, d'una manera transversal a tots els sectors"*.

4ª edició

Esdeveniment híbrid

67 speakers nacionals i internacionals

14 sessions de debat

+2.600 professionals

Seu DFactory BCN

Col·laborador principal: Cámaras Fundación INCYDE 25 Años

Site partner: rtve

BWAW
BARCELONA WOMAN ACCELERATION WEEK

Això és BWAW

Amb les 4 edicions sumem

9.900 assistents

226 speakers

86 sessions

PARLEM DE...

- Audiovisual
- Educació
- Jurídic
- Lideratge
- Accions/plans igualtat
- Sector públic
- Reskilling
- Internacionalització del talent
- Indústria 4.0
- Corporacions
- Salut
- Relacions multilaterals
- Connectivitat mitjançant igualtat

Així es va viure BWAW 2024

CONCLUSIONS

- Espanya ocupa el quart lloc a l'Índex d'Igualtat de Gènere 2023, tot i que només el 24% de les empreses espanyoles tenen un Pla d'Igualtat.
- Les dones representen el 40% de la mà d'obra mundial, tot i que segueixen guanyant un 17% menys que els homes per la mateixa feina.
- Només el 37% del total de llocs al sector audiovisual estan ocupats per dones i el 75% d'ells estan relacionats amb maquillatge i perruqueria.
- A Espanya hi ha 5.300 jutges i magistrats, 3.000 d'ells dones, però al Tribunal Suprem només hi ha 14 magistrades.
- A la indústria 4.0, l'ocupació femenina és inferior al 25%, per cada 2 milions d'homes hi ha 700.000 dones professionals. Només el 22% es dediquen a la intel·ligència artificial (IA).

El Consell de la Dona ZF, compromès amb l'ODS 5

El Consell de la Dona va néixer en una assemblea de dones de la Zona Franca celebrada a finals de febrer de 2020, on es va llegir un manifest que, mesos després (setembre 2020), es va cristal·litzar en el "protocol" fundacional, una declaració d'intencions que mostra el compromís per avançar en la igualtat de gènere i en teixir aliances d'acord amb l'esperit de l'ODS 5 (igualtat de gènere) així com la resta presents a l'Agenda 2030. Va començar amb cinc empreses i el 2024 va arribar a les 26 organitzacions, amb AKZO NOBEL com a última incorporació.

Marta Angerri, membre del Comitè Executiu de la Cambra de Comerç de Barcelona i presidenta de l'ODEE (Observatori Dona, Empresa i Economia), va participar en una de les seves reunions explicant les dades de febrer de 2024 pel que fa a la presència de les dones als consells d'administració i als comitès de direcció a Catalunya, un dels objectius essencials pels quals treballa el Consell.

A més de visites a SERTRAM i al DFactory Barcelona, el Consell de la Dona ha continuat amb l'organització d'accions dirigides a empreses i institucions com, entre d'altres, l'Escola d'Igualtat ZF, en col·laboració amb l'Observatori de la Dona de la Cambra de Comerç de Barcelona; o les Jornades "Talento y Diversidad", amb la Fundació per la Diversitat i el Centre d'Estudis de les Dones d'Europa.

Presència de Pere Navarro i Blanca Sorigué a esdeveniments de lideratge femení

L'entrega del Premi Valors Equip Femení i la Primera Trobada de Dones de Premsa Ibèrica van formar part de les diverses participacions dels màxims representants del CZFB en aquest sentit.

El delegat especial de l'Estat, Pere Navarro, va entregar el Premi Valors Equip Femení a la Selecció Espanyola Femenina d'Handbol Júnior per la seva victòria al Campionat del Món i la seva classificació per als Jocs Olímpics de París.

Blanca Sorigué, la nostra directora general, va participar a diversos esdeveniments que donaven visibilitat al lideratge femení. Així va succeir a la primera Trobada de Dones de Premsa Ibèrica (que va coincidir amb la quarta edició dels Premis Woman Sport), al premi Women Bcn d'ESADE i al Global Women Summit (on va intervenir al panell de lideratge femení i talent), així com a la taula rodona "Innovació i indústria 4.0 amb perspectiva de gènere" de la revista WOMAN, celebrada al DFactory.

5 IGUALTAT DE GÈNERE

Coneix el Consell

Despertant la curiositat des de ben aviat!

FEEL THE ZF POWER

L'acció FEEL THE ZF POWER, una de les iniciatives del Consell de la Dona ZF, va tornar a apropar (sense biaix de gènere) els escolars de Barcelona a les empreses de la Zona Franca, tant des de la sensibilització a l'aula com des de l'experiència sobre el terreny, a l'entorn industrial.

FEEL THE ZF POWER va convocar 20 empreses, participants als itineraris (reciclatge, mobilitat, químic, logístic i economia 4.0) d'aquesta experiència divulgativa, que mostra la contribució de les empreses de la Zona Franca en ocupació, innovació, igualtat de drets i sostenibilitat.

Valors

- **Igualtat** de gènere
- **Diversitat i igualtat** d'oportunitats
- **Sostenibilitat**
- **Pensament** crític
- **Visió** global

COMPROMÍS AMB L'AGENDA 2030

- 4 EDUCACIÓ DE QUALITAT
- 5 IGUALTAT DE GÈNERE
- 8 TREBALL DIGNE I CREIXEMENT ECONÒMIC
- 9 INDÚSTRIA, INNOVACIÓ INFRAESTRUCTURES
- 17 ALIANÇA PELS OBJECTIUS

Feel the ZF POWER

Feel i Economia 4.0

"M'ha causat més curiositat per fer quelcom relacionat amb el món tecnològic"

Itineraris

- Indústria 4.0
- Logística
- Mobilitat
- Química
- Economia circular

Cesar Bosch, director de l'Institut de la Pobla de Segur, ha entregat un reconeixement a Blanca Sorigué, directora general del CZFB, com a "Poblatana I·lustre" durant la visita que va fer aquest institut a l'itinerari d'Indústria 4.0

"M'agradaria ser enginyera, ara ho tinc més clar que abans"

Les tres edicions del FEEL THE ZF POWER en xifres

cursos 22-23, 23-24 i 24-25

+770 alumnes

8 centres educatius

+23 empreses col·laboradores

Acció social corporativa

Acord amb la Fundació Avan per desenvolupar un centre de referència en l'àmbit neurològic

El delegat especial de l'Estat al CZFB, Pere Navarro, i la presidenta de la Fundació privada AVAN, Cristina Urriza, van formalitzar, a les instal·lacions del DFactory Barcelona, l'acord per posar en marxa un centre de referència en neurologia. L'espai "Pequeño AVAN" oferirà, a Terrassa, un espai terapèutic i d'acompanyament específic per a nens i nenes, adolescents i les seves famílies (es preveu atendre 60 nens i nenes a l'any).

Cristina Urriza, presidenta de la fundació, va destacar que "la col·laboració econòmica del CZFB permetrà disposar, a la ciutat de Terrassa i al seu àmbit d'influència, d'un espai idoni per rebre les teràpies necessàries per millorar el dia a dia de nens i nenes i el de les seves famílies".

XII Reconeixement Ciutat Solidària 2024

Un any més, l'emissora Onda Cero va celebrar (en la seva dotzena edició) el reconeixement "Ciutat Solidària" amb el patrocini del Consorci, en suport a la feina de les entitats socials. L'esdeveniment, que va tenir lloc al Palau de la Música, va ser una mostra del suport a ONGs i entitats socials sense ànim de lucre en solidaritat, salut, infància, educació o reinserció social.

El primer reconeixement va ser per a Prohabitatge Somllar, que busca garantir el dret a l'habitatge per a tota la ciutadania i, especialment, per a les persones més vulnerables. Pel que fa als accèssits, es van atorgar a Secot (impuls al teixit empresarial - sobretot, emprenedors i pimes -, a través del voluntariat de professionals sèniors i jubilats) i a Mil y un Sueños, per la seva feina amb nens i nenes (de 3 a 17 anys) que pateixen malalties greus i amb les seves famílies.

Benestar a l'entorn laboral

Els empleats i empleades del CZFB han participat en diversos tallers d'activitats formatives i de benestar i en activitats de voluntariat social, en línia amb la política de Seguretat i Benestar laboral i salut a la feina, d'acord amb les certificacions més exigents, com la 45001 del sistema de gestió de la Seguretat Laboral i la Salut.

A més, el Consorci ha obtingut el reconeixement, per part de la Mútua d'accidents de treball (campanya "Cero es +"), com a empresa que no ha registrat cap accident amb baixa ni malaltia professional a cap dels seus centres de treball durant els últims cinc anys.

La nostra plataforma digital ha tornat a donar cobertura a aquestes activitats en nutrició, fisioteràpia, psicologia i finances.

Tallers

- **Campanyes pel foment de l'exercici físic**, taller escola d'esquenes, sessions de fisioteràpia, "Descansem els ulls", alimentació saludable, taller lectura d'etiquetes de productes alimentaris, tècnica "batch cooking", compra saludable per menjar a l'oficina, sessió sobre la prevenció de càncer de pell, com posar límits sans...
- **Xerrada informativa sobre violència a l'entorn laboral** per personal del Grup Regional d'Atenció a la Víctima dels Mossos d'Esquadra.
- **Projecte inicial sobre espai "cerebroprotegit"**, amb la col·laboració de l'Associació Espanyola Freno al Ictus (formació al 30% de la plantilla perquè els coneixements serveixin per tenir una resposta tan ràpida com sigui possible i provocar un efecte multiplicador a tots els àmbits).

Solidaritat

Voluntariat del CZFB per a la campanya "Gran Recapte" del Banc dels Aliments

Els voluntaris i voluntàries del CZFB van col·laborar en una nova edició de la Campanya del "Gran Recapte" del Banc dels Aliments, com a continuïtat a una acció de voluntariat corporatiu iniciada el 2022 per donar resposta a la precarietat alimentària de les persones més necessitades. Aquesta iniciativa forma part de la resposta als ODS 1 i 2 (lluita contra la pobresa i la fam), amb els quals està alineat el Consorci.

Aprofitament de béns obsolets

El CZFB va aprovar el desembre de 2023 un protocol d'aprofitament de béns obsolets. En aquesta línia d'activitat, el 2024 ha donat nombrosos equips informàtics, com en els casos de:

- La Unitat d'Escolarització Compartida (UEC) de la Fundació Marianao, que atén nens i nenes de 14 a 16 anys, en edat d'escolarització obligatòria i que presenten dificultats d'aprenentatge, problemes d'adaptació escolar, absentisme o rebuig escolar.
- L'Associació Cívica La Nau, que lluita contra la pobresa i l'exclusió social, amb suport a persones i famílies amb dificultats econòmiques, laborals i/o socials.

Acció social corporativa

Aliances i premis

Premis Pinyol 2024

"Es im-perfect", projecte social que lluita per l'aprofitament alimentari (de l'entitat Espigoladors, que genera oportunitats formatives i d'inserció sociolaboral de persones en situació de risc d'exclusió social), va obtenir un guardó als Premis al Foment de l'Ocupació Josep M. Piñol, en què el CZFB col·labora amb Acció Solidària contra l'Atur.

Aliança ZF-Mercabarna amb l'Escola Bressol Somriures

Gràcies a l'acord d'accessibilitat signat pel CZFB, Mercabarna i Suara Cooperativa, els treballadors i les treballadores de totes les empreses instal·lades a l'àrea industrial poden accedir a l'escola infantil Somriures.

Premis Fidem

Els Premis Fidem (que van celebrar la seva 27a edició al Cosmocaixa de Barcelona), que compten amb el patrocini del Consorci, van reconèixer la tasca empresarial de vuit dones (amb el lema "El Mar que ens uneix").

Forma't al Port

Una altra de les iniciatives destacades del CZFB és la col·laboració amb l'Autoritat Portuària de Barcelona i l'Escola Europea de Short Sea Shipping per formar els nous professionals de la indústria logística i de l'àmbit marítim.

Programa beques FP Metropolis Lab VI edició

Un grup d'estudiants de l'Institut de FP El Prat va presentar el projecte "La Zona Franca, més accessible i coneguda socialment", durant el curs de la sisena edició d'aquesta iniciativa.

Suport solidari al programa "Emppersona Segunda Oportunidad"

El CZFB va assistir al sopar de celebració dels 50 anys de PIMC, com a suport solidari al programa.

Sopar Solidari Pere Tarrés

El CZFB va tornar a col·laborar en aquest gran esdeveniment solidari per promoure el benestar de les persones joves en risc d'exclusió (a l'edició de 2024, amb especial focus en la salut mental).

Pere Navarro, representant del CZFB a "Corremos por la ELA" i a l'entrega dels Premis Compromís Metropolità

Dins de les seves nombroses accions d'Acció Social Corporativa, el CZFB va col·laborar amb la cursa "Corremos por la ELA" organitzada per AmicsHMar. El delegat especial de l'Estat, Pere Navarro, es va sumar a aquesta iniciativa solidària que té per objectiu recaptar fons per a la investigació d'aquesta malaltia sense cura.

Navarro va participar, a més, a la cerimònia d'entrega de guardons a la II edició dels Premis Compromís Metropolità i va entregar el corresponent a Aliances estratègiques a 4DHealth Center, en reconeixement "al seu compromís amb la cooperació entre diferents actors".

Sostenibilitat mediambiental

Els projectes o millores ambientals impulsades pel CZFB, com el consum d'energia i la generació de residus, formen part de l'activitat constant de la institució per contribuir al desenvolupament sostenible, en línia amb la seva Guia de Bones Pràctiques Ambientals i la seva Política Ambiental.

Projectes de sostenibilitat i millores ambientals

El Consorci ha continuat impulsant diversos projectes amb caràcter mediambiental el 2024, per disminuir el seu impacte en l'entorn i vetllar per una millora en el seu acompliment sostenible, amb accions com les següents:

- A la Seu Central s'han fet diverses actuacions per millorar l'eficiència energètica, com la millora de la façana sud de l'edifici (envolupant tèrmic), la substitució de lluminàries per LED i instal·lació de sensors, així com la substitució dels climatitzadors i connexió a la xarxa d'Ecoenergies.

- A l'edifici BP també s'han realitzat mesures per la millora energètica: reforma de la façana mur cortina i reforma de la instal·lació de la il·luminació.
- Les instal·lacions del CZFB van acollir una prova pilot de sensors de jardineria intel·ligent (tecnologia Fliwer) basada en el control dels paràmetres vitals per a les plantes (llum, temperatura, humitat ambiental, aigua i dosificació de fertilitzants).
- S'han instal·lat làmines solars a les finestres de l'edifici DFactory per minimitzar l'impacte de l'energia solar al seu interior. I s'han fet treballs de millora de la façana de l'edifici BP, que permetran una millor eficiència de l'energia consumida.
- Amb l'objectiu d'augmentar el percentatge d'energia verda consumida, la Seu Central, els edificis DFactory, MediaTIC, Nexus I, Nexus II, BP, Dolors Aleu, Zona Franca Duanera i les zones comunes del polígon, s'han canviat a una comercialitzadora elèctrica que ofereix percentatges més alts d'energia d'origen renovable.

Generació de residus

En aquest aspecte destaca la campanya CZFB RECICLA, per conscienciar els treballadors i usuaris de la importància de la separació dels residus per al seu reciclatge (amb diversos consells i un canal de consultes). Objectiu: augmentar el percentatge de residus recollits selectivament fins a un 60% el 2026 (les dades recollides fins a octubre de 2024 mostren que el 36% dels residus generats s'han classificat correctament).

Jornades i visites

El Consorci va participar, el mes d'abril, a la setena jornada de debat i experiències per a una economia circular i competitiva, celebrada al DFactory Barcelona. El delegat especial de l'Estat, Pere Navarro, va inaugurar aquesta iniciativa, que va finalitzar amb una visita dels assistents al HUB d'indústria 4.0 del DFactory. La jornada va acollir propostes com la ponència "Implementation Agenda for a Circular Amsterdam 2023-2026" i les taules d'experiències sobre gestió de l'aigua, residus, eficiència energètica i innovació i sostenibilitat.

El mes de novembre, es va realitzar una visita guiada a les instal·lacions d'Ecoenergies de la Zona Franca, relacionada amb la implicació dels treballadors en la certificació EMAS, que va incloure la participació al concurs "EMAS Let's Play".

Consum de recursos

Progrés a l'acció corporativa sostenible
respecte de 2023

S'ha consumit
un 11% menys d'energia total

S'ha consumit
un 32% menys d'aigua

S'han emès
un 15% menys de tones equivalents de CO_2

S'ha consumit
un 49% menys de kg de paper

EMAS

Dades d'edificis i polígon certificades per EMAS

Coneix la nostra política mediambiental

Exigència de materials ecològics, sostenibles o reciclats i de segells mediambientals

Reducció d'un 51,49 % al consum de paper en comparació amb l'exercici anterior

KPI de compra sostenible equivalent al 100%

Estalvi en el transport en unificar compres en mes, semestre i any: suposen a tancament un 30,52% del total de les compres realitzades

Protocol de reaprofitament de béns en desús per a un consum responsable i aprofitament social

Creació del Club de la sostenibilitat ZF

L'increment de la participació d'empreses del CZFB a l'Observatori de la Sostenibilitat creat el 2023 millora el compliment dels seus objectius en la recopilació dels indicadors i impactes ESG/RSC, seguint referents internacionals reconeguts i proporcionant KPI's agregats.

A finals de 2024 es va formalitzar el Club de la Sostenibilitat ZF per facilitar al màxim la dinàmica d'entrada de dades de les empreses als indicadors de l'Observatori de la Sostenibilitat, per animar les empreses a aquest procés i a relacionar-se entre elles i entre els seus professionals de Sostenibilitat. En aquesta primera reunió es va donar un reconeixement a les empreses de la ZF Akzo Nobel i PRECERO com les empreses més proactives en l'aportació de dades per a l'Observatori (2024 First Sustainability Early Adopter de l'Observatori de la Sostenibilitat).

Accedeix a les certificacions de sostenibilitat de CZFB

LA MILLORA DE LA SOSTENIBILITAT ÉS UNA CONSTANT A LA ZF

Acord amb AEBALL

El CZFB s'adhereix a AEBALL per a impulsar al seu teixit productiu projectes de cooperació, innovació i sostenibilitat per millorar la competitivitat i eficiència de les empreses. Per això, s'ha creat una aliança estratègica per potenciar el teixit empresarial del polígon industrial de la Zona Franca i la seva Zona Franca Duanera.

Participació a la Taula Territorial de l'Aigua: com millorar els recursos hídrics per la sequera

El CZFB va participar en diferents reunions d'aquest projecte (creat per la Generalitat el 2023), que va aportar fins a 70 propostes, com la relativa a la necessitat de disposar d'aigua regenerada al polígon industrial per afrontar les necessitats hídrides en temps de sequera.

El CZFB va participar en aquesta trobada amb representants d'Aigua és Vida, la Cambra de Comerç de Barcelona, la Comunitat d'Usuaris d'Aigües del Delta del Llobregat, la Confederació d'Associacions Veïnals de Catalunya (CONFAVAC), el Consell Comarcal del Baix Llobregat, el Consell Comarcal del Vallès Oriental, la Diputació de Barcelona, la Fundació Catalana de l'Esplai, el Gremi d'Hotels de Barcelona, el Catalan Sports Cluster (INDESCAT), Mercabarna, el Mercat de Flor i Planta Ornamental de Catalunya, el Port de Barcelona, la Taula del Tercer Sector, el sindicat Unió General de Treballadors (UGT Catalunya), la Unió de Federacions Esportives i la Unió de Pagesos de Catalunya.

Memòria de Sostenibilitat ZF

SOM PART DE L'ECONOMIA CIRCULAR

El CZFB va participar amb Mercabarna, com a membres de suport, en la comunicació i difusió dels resultats del projecte Foodwaste for Foodpack (dels Grups Operatius de l'Associació Europea per la Innovació) per promoure l'economia circular i reduir l'impacte ambiental. El projecte promou la valorització dels residus de la indústria transformadora de fruites i hortalisses per obtenir un material d'envasament per a la indústria agroalimentària a partir de fibres.

Acord de col·laboració per un futur logístic sostenible i innovador

En un moment clau per al futur logístic i energètic de Catalunya, es va signar a les oficines del CZFB un acord de col·laboració entre la Fundació Institut de Recerca en Energia de Catalunya (IREC), representada pel seu director, Joan Ramon Morante, i Barcelona-Catalunya Centre Logístic (BCL), representada pel seu president, Pere Navarro. Objectiu: treballar per una gestió més sostenible i innovadora.

SGS, nou exemple en triar la ZF com a ecosistema empresarial i industrial de referència internacional

SGS, líder mundial en assajos, inspecció i certificació, va anunciar l'obertura de les seves noves instal·lacions a prop del Port de Barcelona, al cor del CZFB. Com van destacar des de la companyia: "Aquesta inauguració marca l'inici d'una nova era d'expansió i millora de serveis crucials per al comerç internacional, en un dels ports més importants d'Europa".

Projecció exterior que traspassa fronteres

SIL, la gran fira logística, i l'innovador esdeveniment BNEW destaquen entre les iniciatives amb les quals el CZFB obre al món la seva proposta de desenvolupament econòmic social a través del seu ecosistema industrial, logístic i innovador. Una transformació proactiva de la indústria per a grans corporacions, per al teixit emprenedor de la ciutat en el seu conjunt, amb un reconeixement continu per part de tot tipus d'institucions i d'un creixent interès per part de congressos i esdeveniments internacionals.

Aquestes contribucions ratifiquen la condició de Zona Franca de Barcelona com a 'the place to be', un punt de trobada dinàmic i col·laboratiu per forjar el present del futur de la nostra economia, de la nostra societat.

04

Lideratge de la ZF als sectors industrial i logístic

El CZFB ha ratificat al llarg de 2024 la seva condició d'impulsor de la nova economia, recolzat en una direcció dinàmica i proactiva i en el treball de les persones, en un entorn de constant innovació i d'especial atenció a la sostenibilitat. Una contribució col·lectiva en línia amb la missió de liderar el sector industrial i logístic.

La celebració del **VII Congrés Iberoamericà CEAPI** a Cartagena de Indias, Colòmbia, va començar amb una participació destacada del CZFB. El delegat especial de l'Estat, Pere Navarro, i la directora general, Blanca Sorigué, van estar presents i van participar activament en aquest destacat punt de trobada empresarial Iberoamericà. A més, el delegat va analitzar juntament amb Daniel Haime els reptes que han d'afrontar les ciutats del futur.

Pere Navarro, Premi a la Innovació en la Gestió Pública de la Cambra de Comerç Brasil Catalunya

El delegat especial de l'Estat del CZFB va rebre el Premi a la Innovació en la Gestió Pública de la Cambra de Comerç Brasil Catalunya, que va reconèixer "l'aposta de l'entitat per l'excel·lència i la innovació".

Aquesta distinció reconeix la trajectòria de l'ecosistema empresarial ubicat a la Zona Franca de Barcelona, que fomenta la creació de sinergies entre els agents econòmics empresarials i professionals, que es reuneixen a l'edifici disruptiu de DFactory Barcelona, amb l'objectiu de desenvolupar projectes d'innovació i noves tecnologies basades en la indústria 4.0.

Jornada sobre plataformes digitals del Centre Espanyol de Logística (CEL)

Pere Navarro va ser l'amfitrió, al DFactory Barcelona, de l'obertura institucional de les Jornades CEL organitzades per CEL Logística, dedicades a les plataformes digitals i serveis per a la logística i el transport.

Navarro va explicar l'aposta del CZFB per l'impuls de la innovació per transformar la gestió de la cadena de subministrament i la seva connexió amb la nova economia, materialitzada a través de les seves dues incubadores, i va finalitzar la seva intervenció convidant els assistents a l'edició 2024 del SIL.

Reconeixements i nomenaments

Durant el 2024, la directora general del CZFB, va rebre les següents distincions:

- L'onzena edició del Premi Admira 2023, que reconeix la trajectòria professional, el rendiment i els èxits en favor de la logística, juntament amb els valors personals de la persona guardonada, va distingir Blanca Sorigué *"pel seu impuls de la logística en motiu del 25è aniversari del SIL Barcelona 2023, i per haver apostat per donar impuls a la innovació i revaloritzar el paper de la logística a la indústria 4.0".*
- Blanca Sorigué va ser nomenada vocal del Consell de Conselleries de l'Observatori Dona Empresa i Economia de la Cambra de Comerç de Barcelona, un fòrum de reflexió, estudi i propostes amb l'objectiu de posar en valor la dona professional, emprenedora i empresària al món econòmic actual.
- Blanca Sorigué, reconeguda entre 40 professionals que impulsen el lideratge i la innovació a Catalunya.
- En el 10è aniversari del Congrés Mundial de la Word Free Zone a Dubai, Blanca Sorigué va ser reelegida com a vicepresidenta de la WFZO, destacant Barcelona com a referent en Indústria 4.0 i sostenibilitat i vocal de l'AZFA.
- La directora general torna a estar un any més entre les 100 dones més influents d'Espanya per la revista ForbesWomen, en reconeixement del seu gran lideratge i per a impulsar la innovació, la sostenibilitat i la digitalització a la indústria. També, la prestigiosa publicació Yo Dona, per quart any consecutiu, l'ha inclòs al seu rànquing de les 500 dones més influents d'Espanya.

Forbes

"El SIL és l'únic esdeveniment on tots els sectors de la cadena logística estan representats, servint com a palanca clau per al creixement i desenvolupament de la logística, no només a nivell local, sinó a nivell mundial."

Blanca Sorigué rep el Premi Admira

Lluís López Yuste, nou membre de la Junta Directiva de Dircom Catalunya

El director de comunicació del CZFB ha estat seleccionat a la Llista dels millors Dircom d'Espanya per Forbes i passa a formar part de la seva Junta Directiva.

Alineats amb el desenvolupament empresarial

Esmorzar col·loqui d'APD

El delegat especial de l'Estat, Pere Navarro, va participar a l'esmorzar col·loqui organitzat per APD Associació. Va explicar el Hub d'innovació i desenvolupament de la Indústria 4.0 a la Zona Franca i va presentar el pla de l'ampliació de la segona fase.

Esmorzar a la Fundació Olof Palme

Pere Navarro va avançar a l'esmorzar organitzat per la Fundació Olof Palme (juntament amb la seva presidenta, Anna Balletbò) la preparació de l'inici de la segona fase del DFactory Barcelona. Va destacar que des del CZFB es vol impregnar el conjunt del polígon de la Zona Franca amb la finalitat de ser un referent de Districte 4.0 a la Regió Metropolitana de Barcelona.

Navarro va presentar, a més, el pla estratègic del CZFB, basat en la sostenibilitat econòmica, que aposta per la innovació i els ODS.

Dinar col·loqui al Círculo Ecuestre

La directora general, Blanca Sorigué, va participar al dinar col·loqui "Barcelona Capital de la Logística" al Círculo Ecuestre, juntament amb Eva Valenzuela (Aeroport Josep Tarradellas Barcelona-El Prat), Raül Blanco Díaz (Renfe) i Guillermo Belcastro (Hutchison Ports BEST).

Esdeveniment a La Salle Barcelona

Sorigué va tenir una participació especial a l'Acte de Graduació dels Graus en Business & Management de La Salle Barcelona com a padrina de la promoció.

II Premis Compromís Metropolità

El delegat especial de l'Estat al CZFB, Pere Navarro, va participar a la II edició dels premis Compromís Metropolità de Roca Umbert, on va entregar el premi d'Aliances Estratègiques a 4D Health Center (per al foment de la col·laboració multiactor i cooperació entre diferents actors).

Acte commemoratiu del 10è aniversari de les Cambres de Comerç

El delegat especial de l'Estat, Pere Navarro, i la directora general, Blanca Sorigué, van participar a l'acte commemoratiu del 10è aniversari de les Cambres de Comerç, presidit per Sa Majestat el Rei Felip VI. L'esdeveniment, celebrat a l'auditori Sud d'IFEMA, va reunir importants representants del sector empresarial, destacant la rellevància de les cambres en l'impuls de l'economia i la col·laboració entre les institucions.

Connectem mons

per a impulsar la innovació

Projecció exterior que traspassa fronteres

SIL, connectem mons per a impulsar la innovació

Del 5 al 7 de juny

La innovació va tornar a ser protagonista a la vigèsima sisena edició del SIL, la fira de referència internacional en l'àmbit de la logística, el transport, la intralogística i la Supply Chain. Empreses tecnològiques i empreses emergents van mostrar a l'espai firal tot tipus de solucions disruptives que aplicaven Intel·ligència Artificial, Big Data, realitat augmentada, Blockchain, IoT i tot tipus de noves tecnologies, amb l'objectiu d'optimitzar la cadena de subministrament i demostrar que una logística 4.0 més eficient i sostenible és possible.

Un altre dels grans atractius del certamen va ser el programa del SIL International Knowledge, distribuït en tres espais simultanis en els quals es van realitzar prop de 70 sessions de contingut i en què van participar més de 320 speakers de primer nivell, com els responsables de logística i/o supply chain d'empreses.

UN SIL MULTIESDEVENIMENT

- 27è Congrés **Eurolog** d'ELA (European Logistics Association)
- 40è Congrés **ALACAT** d'Operadors Logístics d'Amèrica Llatina
- 19è European Conference del **CSCMP** (Council of Supply Chain Management Professionals)
- 20a **Medalogistics Week**
- Congrés **SIL Knowledge**

Coneix el Congrés

LA GRAN CITA DEL SECTOR

+15.000 visitants

+90 països
de diferent procedència

+650 empreses
35% internacionals

+320 speakers

+150 esdeveniments

+180 innovacions sectorials

+120 empreses emergents

50 milions de €
impacte econòmic a Barcelona

Novetats SIL 2024

- **Digital Supply Chain Exhibition**, un punt de trobada per a empreses instal·lades a DFactory Barcelona i a la Logistics 4.0 Incubator, va captar bona part de l'atenció dels visitants de la fira. Tots els professionals que es van acostar a aquest espai van poder veure una demostració de com funciona una autèntica cadena de subministrament digital, a cadascuna de les seves fases: selecció al magatzem, transport d'aprovisionament, entrada de mercaderies, producció i entrega.
- **BWAW by SIL** es va inaugurar com un programa de jornades per potenciar la igualtat de gènere en un sector tradicionalment mascull, per seguir avançant cap a la paritat i donar visibilitat al paper de la dona en la logística.

Fites SIL 2024

- El XIV Baròmetre del Cercle Logístic del SIL 2024 va difondre dades com:
  - Més de la meitat de les empreses té previst realitzar inversions superiors al milió d'euros per adaptar-se a l'economia 4.0 a cinc anys vista (un increment anual del 6,6%).
  - El 77,5% considera que és fonamental o bastant important que els responsables de logística formi part del procés.
  - El 80,7% manifesta estar "molt o bastant compromesos" amb els ODS.

SIL PLATFORM

+3.500
sol·licituds de reunions

+8.700
intercanvis digitals

+12.500
missatges

+100
entrevistes laborals
al job market place

La Nit de la Logística

- La Nit de la Logística va comptar amb la representació institucional del Govern a Catalunya, Carlos Prieto, el conseller d'Empresa i Treball de la Generalitat de Catalunya, Roger Torrent, el tinent d'alcalde de l'Ajuntament de Barcelona, Jordi Valls, el delegat especial de l'Estat en el CZFB, Pere Navarro, la presidenta de la Diputació de Barcelona, Lluïsa Moret, i el president de Renfe, Raúl Blanco. Durant l'esdeveniment es van atorgar els següents premis SIL:
  - **Millor Innovació:** Puertos del Estado i ADIF
  - **Talent Jove:** Aldoratech
  - **Reskilling:** MRPlay
  - **Millor empresa emergent:** Groenlandia Tech
  - **ODS 5 en logística:** Tous
- L'edició 2024 va aconseguir una fita històrica en l'àmbit de la innovació amb la presència de 120 empreses emergent, la més gran fins a la data, 30 de les quals procedents de la Logistics 4.0 Incubator. Les empreses emergents van realitzar diverses activitats de networking i negocis, com en els casos de l'Startup Meeting Area, les sessions de "pitches" al SIL International Knowledge o l'estand de la Logistics 4.0 Incubator.
- El SIL 2024 va congregar als jardins de l'Hotel Torre Melina de Barcelona 600 presidents, CEOs i professionals de les principals empreses i institucions del sector, amb motiu de la celebració de la Nit de la Logística Startup Meeting Area, les sessions de "pitches" al SIL International Knowledge o l'estand de la Logistics 4.0 Incubator.

Així va ser SIL 2024

Això és el SIL

Aliances per la logística

AECOC i el Consorci de la Zona Franca de Barcelona (CZFB) han signat un acord de col·laboració pel qual realitzaran accions conjuntes amb l'objectiu de fomentar el suport per al desenvolupament de l'emprenedoria logística. Aquest acord s'ha materialitzat durant una reunió mantinguda entre el delegat especial de l'Estat al CZFB, Pere Navarro, i el director general d'AECOC, José María Bonmatí, a les instal·lacions del DFactory Barcelona.

L'objectiu de l'acord és enfortir l'ecosistema emprenedor, específicament a l'àrea de la logística, mitjançant la col·laboració en esdeveniments i activitats que promoguin el coneixement i les oportunitats per a empreses emergents del sector. Això inclou la difusió mútua de programes i la participació en esdeveniments de foment de l'emprenedoria i networking com és el cas del SIL Barcelona -Fira Internacional de Logística, Transport, Intralogística i Supply Chain de referència mundial-, o la Barcelona New Economy Week (BNEW).

I en el marc d'aquest acord, AECOC col·laborarà en la pròxima edició de SIL Barcelona, la Fira de referència internacional de Logística, Transport, Intralogística i Supply Chain, que se celebrarà del 5 al 7 de juny de 2024 al pavelló 8 del recinte de Montjuïc-Plaça Espanya de Fira de Barcelona.

Del 7 al 10 d'octubre

BNEW, l'esdeveniment global de la nova economia

La cinquena edició de la Barcelona New Economy Week (BNEW) ha confirmat Barcelona com la capital mundial de la nova economia, amb un excepcional desplegament ubicat a DFactory Barcelona, fòrum de debat sobre les claus, reptes i avenços de l'economia del segle XXI.

BNEW 2024 s'ha reafirmat, per tant, com l'esdeveniment líder de la nova economia i una plataforma clau per a l'impuls del desenvolupament econòmic i el networking, reunint a més de 12.700 professionals (en una acció potenciada per la seva plataforma web interactiva, que estén el caràcter internacional i global d'aquesta convocatòria). Un innovador format que no cessa d'evolucionar, com un escenari actiu d'informació, trobades, debat amb nous verticals (com Aviation) i temàtiques en cada edició.

Els reptes socioeconòmics de les empreses, a debat

Les jornades de BNEW van oferir sessions interessants com "Districtes d'Innovació, motors de transformació", en què es va debatre sobre com els Districtes d'Innovació estan exercint de motor de transformació territorial, econòmica i social (amb presentació de casos d'èxit com el 22@Barcelona i el Districte 4.0 de la Zona Franca Barcelona).

El CZFB ha explicat, en aquest context, que està treballant amb l'objectiu de ser "el Districte 4.0 de la Regió Metropolitana de Barcelona per convertir-se en el gran referent internacional de la transformació digital de la indústria".

El **2n Observatori de la Nova Economia BNEW** va tornar a mostrar dades reveladores sobre la relació d'empreses i empreses emergents amb la nova economia. Amb 675 participants (64% empreses i 36% empreses emergents), les dades van indicar que el 56,3% de les empreses té previst invertir més de 100.000 euros l'any vinent en IA, Big Data, Blockchain o altres tecnologies. El 22,7% fins i tot afirma que invertirà més de 1.000.000 € i el 79% de les empreses emergents assegura que "col·labora o està en vies de col·laboració amb grans empreses i/o multinacionals".

BNEW 2024

DADES

5a edició

+12.700 professionals
de 106 països, 7.522 presencials i 5.224 en línia

140 hores de continguts

350 speakers

100 sessions i panells

10.129 contactes de networking

7 claus interconnectades entre elles:

- Digital Industry
- Mobility
- Sustainability
- Aviation
- Talent
- Health
- Experience

Millors empreses emergents de **BNEW 2024**

D'entre les 170 empreses emergents nacionals i internacionals participants en aquesta edició, s'ha reconegut 6 empreses emergents, una per a cadascun dels sectors verticals de BNEW 2024.

Les guardonades van ser les següents:

- Premi a la millor empresa emergent de BNEW Mobility per a Vaivé Logistics
- Premi a la millor empresa emergent de BNEW Aviation per a Grasshopper Air Mobility
- Premi a la millor empresa emergent de BNEW Talent per a BIPO
- Premi a la millor empresa emergent de BNEW Sustainability per a Joltech Solutions
- Premi a la millor empresa emergent de BNEW Health per a Time is Brain
- Premi a la millor empresa emergent de BNEW Digital Industry per a Omnios Cognitive Solutions

Els Premis a les Millors Empreses Emergents de BNEW 2024 van reconèixer la millor companyia emergent de cadascuna de les verticals que conformen l'esdeveniment

Coneix BNEW

- El delegat especial de l'Estat, Pere Navarro, i el president de la Patronal Cecot, Xavier Panés, van signar un acord de col·laboració en el marc de l'edició BNEW 2024.
- La directora general del CZFB, Blanca Sorigué, va signar un acord de col·laboració nou amb el director general d'AMEC, Joan Tristany, com a nou partner a la cinquena edició del BNEW.

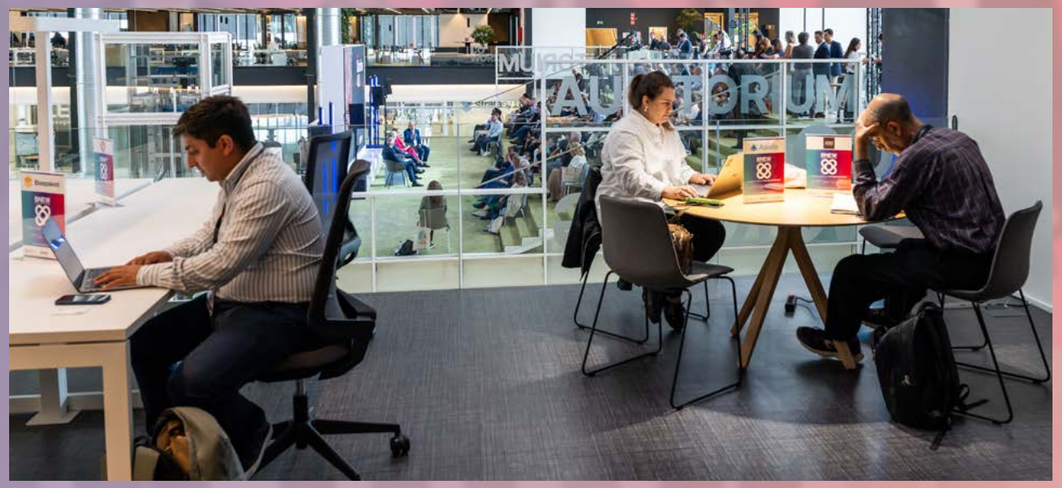

XXVII Congrés de Zones Franques d'Iberoamèrica: Barcelona, referent al sector

El CZFB va participar en la 27a edició del Congrés de Zones Franques d'Iberoamèrica, organitzat per l'Associació de Zones Franques de les Amèriques (AZFA) celebrat a Curaçao (del 13 al 15 de novembre). El delegat especial de l'Estat al CZFB, Pere Navarro, i la directora general del CZFB, Blanca Sorigué, van representar l'entitat a la trobada més gran del sector a Iberoamèrica, on hi ha més de 800 zones franques que allotgen més de 11.000 empreses.

Blanca Sorigué va ser reelegida com a vocal de la Junta Directiva de l'AZFA, que seguirà presidida per Claudia Pellerano, a més de participar a l'acte inaugural del congrés com a màxima autoritat de la World Free Zones Organization (WZFO), en la seva condició de vicepresidenta.

Pere Navarro va participar, per la seva part, a la sessió "Incubadores i Venture Studios: catalitzadors per a l'èxit de les zones franques", en la qual va subratllar com "Barcelona reuneix una sèrie d'ingredients clau: és un motor de desenvolupament econòmic que impulsa la innovació i la col·laboració; és un pol educatiu amb escoles de primer nivell i una fàbrica d'atracció i desenvolupament de talent especialitzat; i compta amb una localització estratègica que la connecta amb el món, essent un pont entre continents i diferents mercats."

El CZFB, al Congrés Mundial de Zones Franques

El Consorci de la Zona Franca de Barcelona va tenir una participació molt destacada a la 10a edició del Congrés Mundial de Zones Franques, organitzat per la World Free Zones Organization (WFZO) del 23 al 25 de setembre a Dubai. El delegat especial de l'Estat al CZFB, Pere Navarro, i la directora general del CZFB, Blanca Sorigué, van presentar el model d'èxit de la institució.

El Congrés va reunir 2.000 assistents de 160 països, amb la presència de les zones franques més destacades del planeta, amb la participació de 35 speakers que van abordar els principals reptes a què han de fer front les zones franques mundials (en plena fase de transformació a causa de l'aplicació de les noves tecnologies, i de la seva contribució social cap a models més sostenibles i respectuosos amb el medi ambient).

Blanca Sorigué, reelegida com a vicepresidenta de la WFZO, va ser l'encarregada de clausurar el congrés, amb la seva intervenció, el que va posar de manifest el pes i la importància de la Zona Franca de Barcelona a nivell mundial. "El Congrés Mundial de la WFZO (va destacar) ha suposat una projecció global per al sector alhora que un repte molt important per demostrar que les zones franques són cada vegada més sostenibles, així com zones econòmiques amb una important projecció dels seus territoris que generen molts llocs".

Pere Navarro, va valorar molt positivament la participació del CZFB al Congrés Mundial de Zones Franques: "Durant tres dies, totes les zones franques mundials hem compartit reptes que ens ocupen a tots, però, sobretot, hem compartit les possibles solucions per afrontar aquests reptes amb garanties". I va afegir: "Estem molt satisfets perquè hem pogut comprovar que la Zona Franca de Barcelona és un referent internacional al nostre sector perquè som de les poques que no tenen avantatges fiscals, aspecte que és el gran atractiu per a la majoria de les zones franques. Per aquest motiu, hem hagut de reinventar-nos apostant per la innovació, la sostenibilitat, els ODS, la indústria 4.0 i la nova economia, i el resultat és un model d'èxit admirat pel conjunt del sector".

Projecte pilot OCDE-CZFB per certificar les Zones Franques OCDE amb els estàndards més alts de seguretat i transparència

El delegat especial de l'Estat al CZFB, Pere Navarro, i la directora general, Blanca Sorigué, van mantenir una reunió amb l'OCDE, representants de l'Oficina de la Unió Europea de la Propietat Intel·lectual (EUIPO) i l'Associació d'Empreses Certificadores (TIC Council), amb motiu de l'elecció de la Zona Franca de Barcelona per desenvolupar la part tècnica de la certificació, que té com a objectiu ressaltar els estàndards més alts de seguretat i transparència en el comerç internacional.

L'acord, que va tenir lloc a DFactory Barcelona, suposa, com va destacar Pere Navarro, "una garantia per identificar les empreses que compleixen amb les normes internacionals de transparència, supervisió i regulació, i per tant, ens permetrà avançar cap a un progrés econòmic i social". "No només estem avançant per convertir-nos en la primera zona franca mundial en aconseguir aquesta certificació (va assenyalar Blanca Sorigué), alhora estem contribuint a establir el model a seguir".

Actes Medaweek24

El delegat especial de l'Estat, Pere Navarro, va participar a l'acte inaugural de la Medaweek24, on va destacar com el CZFB està aportant un esforç per generar progrés econòmic i social i millorar la vida dels ciutadans i va assenyalar que "Medaweek és una oportunitat per millorar el progrés econòmic del Mediterrani".

La directora general del CZFB, Blanca Sorigué, va ressaltar a la sessió Now&New l'avenç cap a la segona fase de DFactory Barcelona, a més de participar com a ponent en una taula rodona sobre les ciutats mediterrànies com a impulsores de la indústria i de la innovació juntament amb Marisol Lage (Diba) i David Giménez.

El delegat especial de l'Estat al CZFB va participar a FITAC 2024, un dels congressos de logística i comerç exterior més importants de l'Amèrica Llatina, celebrat del 2 al 4 de desembre al Centre de Convencions Puerta de Oro de Barranquilla, Colòmbia.

Navarro va intervenir amb la conferència: "La Zona Franca de Barcelona i la seva aposta per la digitalització i la sostenibilitat global", així com al panell "Les Zones Franques i el seu rol en la reconfiguració de les cadenes globals de valor", en aquest cas, juntament amb Juan Pablo Rivera Cabal, president del Grupo Zona Franca de Bogotà; Manuel Fernando Martínez Álvarez, delegat especial de l'Estat a la Zona Franca de Tenerife i Gabriel Corujo Bolaños, delegat especial de l'Estat a la Zona Franca de Gran Canària.

La **Zona Franca de prop**

05

Els actius del CZFB

423 empreses ubicades a espais del Consorci

Àrea urbana
46 empreses

Àrea industrial
102 empreses

Centres de serveis
38 empreses

Zona Franca Duanera
31 empreses

Espais de ZF
15 empreses

Espais 4.0
191 empreses

Àrea industrial de la Zona Franca de Barcelona

- Conjunt industrial i logístic referent a Europa
- Nexe entre la Unió Europea, el nord d'Àfrica i Iberoamèrica
- Connexió internacional mitjançant port, aeroport i ferrocarril
- 40 multinacionals instal·lades al seu territori
- 3,6 milions de m² de superfície comercialitzable
- 98% de superfície arrendada
  - 11 contractes signats l'any 2024
  - 55.331 m² de superfície neta contractada el 2024
- Presència de sectors econòmics tradicionals
  - 43% industrials
  - 29% logística
  - 28% de serveis

Una àrea mediambientalment respectuosa

Primer polígon espanyol amb certificació mediambiental en la seva gestió (EMAS 2009):

- Reg i neteja d'àrees comunes amb aigua del freàtic
- Zones verdes, de descans i arbrat
- Carril bici
- Pantalles informatives
- Foment de l'economia circular
- Foment d'energia renovable
- Plaques fotovoltaiques, hidrogenera, punts de recàrrega de cotxe elèctric
- 122.540 m² de zones verdes
- Més de 6.000 arbres

Ubicació amb serveis

Serveis amb zones comunes 24 hores els 365 dies de l'any amb agents de la Guàrdia Civil i patrulles privades.

- Sistema de seguretat intel·ligent de control d'accessos: 130.000 km de patrullatge de seguretat l'any 2024
- Central de Control de Seguretat: (+34) 932 638 145
- Sistema de gestió de la seguretat de la informació ISO/IEC 27001:
  - Manteniment i explotació de la infraestructura IT
  - Desenvolupament d'aplicacions mòbils
  - Atenció als usuaris
- Amb 6 estacions de metro (línies L9 Sud i L10 Sud) amb servei diari de 05 a 00 hores
- 6 línies d'autobús públic (números 21, 23, 109 i V3 i N1 i 88)
- Cardioprotegida per DEA fix i mòbil

Empreses clients del Polígon

The Inspiring Hub

Aquesta plataforma impulsada pel CZFB suposa un espai de diàleg sobre innovació, sostenibilitat, talent, creativitat, ocupabilitat i indústria 4.0, amb formats, com vídeo i pòdcast, per inspirar-nos amb el present del futur del desenvolupament sostenible. Una iniciativa inspiradora, amb casos d'èxit i els seus protagonistes, per consultar en qualsevol moment i lloc.

Així va ser el 2024, amb exemples d'empreses pertanyents al nostre ecosistema com Wallbox (solucions de càrrega de vehicles elèctrics i gestió de l'energia) i Innovae, a la seva intervenció es descriuen les claus de l'aplicació de la realitat estesa a l'àmbit industrial.

Coneix Inspiring Hub

La ZF compta amb 3 Pòdcast dedicats al talent existent a la Zona Franca, a l'ODS 5 i al Logistics 4.0 Incubator

Coneix la ZF amb els pòdcast

Zona Franca Duanera

Actiu estratègic i distintiu de la ZF. Dos recintes logístics d'ubicació excepcional per al comerç amb tercers països de la Unió Europea i el trading internacional.

Descobreix les empreses clients a ZFA

Centre de serveis

- CS Zona Franca
- CS La Ferreria
- CS El Pla

Consulta els clients

Edificis urbans

Viure i treballar a Barcelona i la seva àrea metropolitana:

- **5 edificis** per a l'economia productiva i la I+D
  - Nexus I
  - Nexus II
  - Media-TIC
  - Crea-TIC
  - Torre Tarragona
  - Eureka
- **564.500 m²** en nous desenvolupaments urbans
- **3 barris** de teixit urbà nou: City Mollet, Casernes de Sant Andreu i Barri de La Marina

Descobreix les empreses clients dels nostres edificis

Parcs empresarials

Comptem amb més de 9.700.000 m² de sòl per al desenvolupament industrial de diferents àrees de Catalunya situades a ubicacions privilegiades.

- Parc Tecnològic del Vallès
- Projecte Polígon Industrial de Bellpuig
- Projecte Polígon Industrial Pla de Santa Maria
- Projecte Naus Industrials a Can Guitard

Polígons a ple rendiment
5.780.000 m²

Polígons en planificació
3.926.000 m²

Òrgans de govern

Plenari

PRESIDÈNCIA
Jaume Collboni Cuadrado
Alcalde de Barcelona
Ajuntament de Barcelona

VICEPRESIDENT DEL PLENARI
Pere Navarro i Morera
Delegat especial de l'Estat
Consorci Zona Franca de Barcelona

VICEPRESIDÈNCIA SEGONA DEL PLENARI
Pol Gibert Horcas / Oriol Sagrera i Saula*
Secretaris generals d'Empresa i Treball
Generalitat de Catalunya

VOCALS REPRESENTANTS DE L'ESTAT
Lidia Sánchez Milán / Pilar Paneque*
Sotssecretàries d'Hisenda
Ministeri d'Hisenda i Funció Pública

Amparo López Senovilla / Xiana Margarida Méndez Bértolo*
Secretàries d'Estat de Comerç
Ministeri d'Indústria, Comerç i Turisme

Mª José Gualda Romero
Secretària d'Estat de Pressupostos i Despeses
Ministeri d'Hisenda i Funció Pública

Benito Núñez Quintanilla
Secretari General de Transports Aeri i Marítim
Ministeri de Transports, Mobilitat i Agenda Urbana

VOCAL REPRESENTANT DE LA GENERALITAT
Manel Nadal i Farreras/ Marc Sanglas*
Secretaris de Mobilitat i Infraestructures
Departament de Territori / Generalitat de Catalunya

VOCALS NATS DEL PLENARI, PER RAÓ DE CÀRREC
Almudena Escobedo Canalda
Cap
Dependència Provincial de Duanes i Impostos Especials

Àlex Garcia i Formatjé / José Alberto Carbonell*
Directors generals d'APB
Autoritat Portuària de Barcelona

VOCALS REPRESENTANTS DE L'AJUNTAMENT DE BARCELONA
Jordi Martí Galbis
Regidor Grup Municipal Trias per BCN
Ajuntament de Barcelona

Jordi Valls Riera
Quart Tinent d'Alcalde de l'Àrea d'Economia, Hisenda i Promoció Econòmica
Ajuntament de Barcelona

Pau González Val / Jordi Martí Grau*
Regidores Grup Municipal Barcelona en Comú
Ajuntament de Barcelona

Gonzalo de Oro-Pulido Plaza
Regidor VOX
Ajuntament de Barcelona

Elisenda Alamany Gutiérrez / Ernest Maragall*
Regidora presidenta i regidor president del Grup Municipal d'ERC
Ajuntament de Barcelona

Daniel Sirera Bellés
President del Grup Municipal del Partit Popular
Ajuntament de Barcelona

VOCALS REPRESENTANTS DE LA CAMBRA DE COMERÇ, INDÚSTRIA I NAVEGACIÓ
Francesc Gómez i Martínez
Membre del Plenari de la Cambra
Cambra de Comerç, Indústria i Navegació

Jesús Lozano i Gil
Membre del Plenari de la Cambra de Comerç, Indústria i Navegació
Cambra de Comerç, Indústria i Navegació

VOCAL REPRESENTANT DE PIMEC
Antoni Cañete Martos
President PIMEC
PIMEC

VOCAL REPRESENTANT DEL PORT DE BARCELONA
José Alberto Carbonell i Camallonga / Josep Lluis Salvadó*
Presidents
Autoritat Portuària de Barcelona

VOCAL REPRESENTANT DEL FOMENT DEL TREBALL NACIONAL
Josep Sánchez Llibre
President
Foment del Treball Nacional

VOCAL REPRESENTANT DE COMPANYIA DE FERROCARRILS
Raül Blanco Díaz
President
Renfe – Operadora

VOCALS REPRESENTANTS DE LES ORGANITZACIONS SINDICALS
Camil Ros
Secretari general
UGT. Unió General de Treballadors de Catalunya

Javier Pacheco Serradilla
Secretari general
CCOO Catalunya

SECRETARIS GENERALS
Blanca Sorigué
Directora general
Consorci Zona Franca de Barcelona

Isaías Táboas Suárez*
Secretari general
Consorci Zona Franca de Barcelona

OBSERVADORS
Cristina Ozores Jack
Advocada de l'Estat
Advocacia de l'Estat a Barcelona

Comitè executiu

PRESIDENT
Pere Navarro i Morera
Delegat especial de l'Estat
Consorci Zona Franca de Barcelona

VICEPRESIDENT
Benito Núñez Quintanilla
Secretari General de Transports Aeri i Marítim
Ministeri de Transports, Mobilitat i Agenda Urbana

VOCALS
Almudena Escobedo Canalda
Cap
Dependència Provincial de Duanes i Impostos Especials

José Alberto Carbonell i Camallonga / Àlex Garcia i Formatjé*
Directors generals d'APB
Autoritat Portuària de Barcelona

Jordi Valls Riera
Quart Tinent d'Alcalde de l'Àrea d'Economia, Hisenda i Promoció Econòmica
Ajuntament de Barcelona

Pau Gónzalez Val
Regidor d'Economia i Pressupostos
Ajuntament de Barcelona

Francesc Xavier Gómez i Martínez
Membre del Plenari
Cambra de Comerç, Indústria i Navegació

Jesús Lozano i Gil
Membre del Plenari
Cambra de Comerç, Indústria i Navegació

SECRETARI GENERAL
Isaías Táboas Suárez
Secretari general
Consorci Zona Franca de Barcelona

OBSERVADORS
Blanca Sorigué
Directora general
Consorci Zona Franca de Barcelona

Cristina Ozores Jack
Advocada de l'Estat
Advocacia de l'Estat a Barcelona

Equip Directiu

Pere Navarro i Morera
Delegat especial de l'Estat

Blanca Sorigué
Directora general / Àrees corporatives: Facility Management, Jurídic, Persones, Promoció Econòmica, Projectes i Obres i Sistemes de la Informació

Lluís López Yuste
Àrea de Comunicació Corporativa

Iñaki Garcia Bernis
Àrea Econòmico-financera / Àrea d'Inversions / Àrea de Customer Management / Àrea de Zona Franca Duanera

Montse Novell Gusart
Àrea de Responsabilitat Social Corporativa i ODS

Antonio Molina Melero
Àrea de Seguretat

Montse Vidal Iranzo
Àrea de Serveis Generals, Compres i Contractació

* Persones sortints que van ostentar el càrrec l'any 2024

Pantalla d'informació
Aparcament
Allotjament
Llar Somriures
Servei de restauració
Benzinera
Parc de bombers
Manteniment
Àrees de descans
Desfibril·lador
Bicing
Bicibox

Parades d'autobús
Línies TMB 21, 23, 109, V3
Línia Nitbus N1
Línia ZAL-BCN 88
Línia ZAL-PRAT PR4

Metro
Línia 10 Sud
Línia 9 Sud

Carril bici
Accés a rondes

Mapa de l'àrea industrial ZF

1. Seu central Consorci de la Zona Franca / 3D Incubator
2. ZF Duanera: Sector C
3. ZF Duanera: Magatzems Álvarez de la Campa
4. DFactory Barcelona
5. Edifici BP / Punto Incorpora
6. Central Ecoenergies
7. Hidrogenera
8. Hub alimentari Mercabarna
9. Centre Servei Zona Franca ZEPI
10. Edifici Industrial Dolors Aleu

Crèdits

El Consorci de la Zona Franca de Barcelona

Av. del Parc Logístic, 2-10
Àrea industrial de la Zona Franca
08040 Barcelona
Tel.: 00 34 93 263 81 11
www.zfbarcelona.es
czfb@zfbarcelona.es

Consorci ZF Internacional, S.A.U.

Av. del Parc Logístic, 2-10
Àrea industrial de la Zona Franca
08040 Barcelona
Tel.: 00 34 93 263 81 50
www.czfi.es

DFactory Barcelona

www.dfactorybcn.com
info@dfactorybcn.org

SIL Barcelona
Fira Internacional de la Logística, Transport, Intralogística i Supply Chain

www.silbcn.com
sil@zfbarcelona.es

Logistics 4.0 Incubator

https://www.incubadoralogistica.com/es/index.php
info@incubadoralogistica.com
Tel. 932638143

3D Incubator

www.incubator3d.org
Info@incubator3d.org

BNEW
Barcelona New Economy Week

www.bnewbarcelona.com
info@bnewbarcelona.com

BWAW
Barcelona Woman Acceleration Week

https://www.barcelonawa.com

EDICIÓ, REDACCIÓ, DISSENY I PRODUCCIÓ

Europublic Comunicación, S.L.

FOTOGRAFIES

Ajuntament de Barcelona
Arxiu del Consorci de la Zona Franca de Barcelona
Institut Cartogràfic De Catalunya
www.freepik.com

DIPÒSIT LEGAL

B.16533-1995